

**INSTITUTO DE INVESTIGACIONES GEOHISTORICAS
(IIGHI)**

**MEMORIA ANUAL
2009**

**CONICET
Resistencia, Chaco
2010**

INDICE

	Página
INTRODUCCION	5
I. ADMINISTRACION	
1. Individualización del Instituto	9
2. Personal	11
3. Becarios, Investigadores y Técnicos asociados. Pasantes	12
4. Infraestructura	16
5. Obras civiles y terrenos	21
6. Documentacion y Biblioteca	22
7. Equipamiento	24
II. ACTIVIDADES TECNICAS Y CIENTIFICAS	
8. Proyectos de Investigación	25
9. Docencia	42
10. Tesis	48
11. Congresos y reuniones científicas	56
12. Otras actividades	62
13. Trabajos realizados	76
14. Convenios - Acuerdos	107
15. Acciones de asesoramiento y servicios técnicos. Patentes	110
16. Otros	112
III. RENDICION GENERAL DE CUENTAS	
17. Cuenta ingresos	115
IV. ANEXOS	
18. Informe del NEDIM	116
19. Informe del NELMA	117
20. Informe del NEHC	117
21. Informe del LTIG	120
22. Informe del NRAVS	121

INTRODUCCION

El Instituto de Investigaciones Geohistóricas (IIGHI) cumplió treinta y un años de labor ininterrumpida en el campo de la investigación, la formación de recursos humanos y la extensión a la comunidad. Desarrolla, asimismo, actividad docente, tanto de grado como de postgrado, en la Universidad Nacional del Nordeste (UNNE) y en otras universidades del país.

Fue creado en marzo de 1979 en la ciudad de Corrientes y desde 1983 su sede se encuentra en Resistencia, Chaco, lo que le permite un amplio contacto y productivo intercambio con la UNNE.

Sus antecedentes se remontan al Programa de Estudios Regionales de CONICET, creado en 1975, y dirigido inicialmente por el Dr. Julio César Espínola y luego por el Dr. José Brie. Posteriormente, y en el marco de su proceso de reestructuración, el CONICET creó, en la misma fecha que el IIGHI, el Centro Regional del Nordeste Argentino (CERNEA), como estructura de servicios y coordinación de actividades entre los centros de investigación científica de la región. El CERNEA no ha continuado su existencia.

El IIGHI fue puesto en marcha y dirigido, en períodos alternados, por sus creadores, el Dr. Ernesto J.A. Maeder y el Dr. Alfredo S.C. Bolsi. Desde junio del año 2000 es dirigido por la Dra. Norma C. Meichtry. La vicedirección fue ejercida, entre enero de 2005 y hasta su fallecimiento en marzo de 2006, por el Dr. Héctor R. Borrini. Desde noviembre de este último año, se desempeña en tal cargo el Lic. Enrique C. Schaller.

La estructura disciplinar del Instituto se organizó a partir de los estudios históricos y geográficos bajo el marco conceptual y metodológico de la Geohistoria, aunando los preceptos de Carl Sauer y Fernand Braudel en la concepción espacio-tiempo en la organización de los territorios y las sociedades.

El marco espacial de interés es, preferentemente pero no en forma exclusiva, el nordeste argentino en sentido espacial amplio, incluyendo a toda la región chaqueña y los territorios aledaños del litoral, Paraguay y sur de Brasil, área con la que comparte una historia común de organización y desarrollo

Con el transcurso del tiempo y con un grado de crecimiento y de complejidad mayor, el campo disciplinar de las investigaciones llevadas a cabo en el IIGHI se ha enriquecido con la incorporación de estudios relacionados con la demografía, los temas sociales, arqueológicos y antropológicos y, finalmente, la lingüística, la filosofía, el arte y la cultura.

El IIGHI propició la creación de Núcleos temáticos de investigación, docencia y transferencia. En el año 2003, nuevas líneas de estudio incorporadas dieron lugar a la creación

del **Núcleo de Estudios y Documentación de la Imagen (NEDIM)**, con su correspondiente Archivo y Fototeca del NEA, puesto en marcha y dirigido por la Dra. Mariana Giordano.

Seguidamente, inició sus tareas el **Laboratorio de Cartografía Digital** (hoy llamado **Laboratorio de Tecnologías de la Información Geográfica**) en asociación con el Departamento de Geografía de la Facultad de Humanidades de la UNNE. Está dirigido por la Dra. Mirtha Liliana Ramírez (UNNE) y la Subdirección está a cargo del IIGHI a través de la Dra. María Alejandra Fantin.

En el año 2004 se creó el **Núcleo de Estudios en Lenguas Minoritarias Americanas (NELMA)**, dirigido por la Dra. Marisa I. Censabella, particularmente dirigido a lenguas aborígenes y de inmigración.

En 2008 inició sus tareas el **Núcleo de Estudios Históricos Coloniales**, dirigido por la Dra. María Laura Salinas, aunando investigaciones referidas a la etapa de la colonia en la región y la transcripción de documentos de época. El Dr. Ernesto J.A. Maeder es Director Emérito del Núcleo.

Desde el año 2005 está radicado en el IIGHI el **Nodo Local “Córdoba” de la Red Argentina de Vivienda Saludable Avalada por OPS**, dirigido por la Dra. María del Carmen Rojas.

Por otra parte, y a partir de proyectos de investigación conjuntos, el **Instituto de Estudios Geográficos** de la Facultad de Filosofía y Letras de la Universidad Nacional de Tucumán, es una Unidad Asociada a esta Unidad Ejecutora (Expte. 484/03, Res. 081/04).

Los objetivos institucionales de creación del IIGHI se relacionan, en el campo de la investigación, con la producción de conocimiento científico acerca de los procesos de conformación, organización y desarrollo del territorio antes señalado, su sociedad y su cultura, sin excluir, lógicamente, estudios a nivel nacional, subcontinental, etc. En el campo de la formación de recursos humanos, se busca la capacitación y especialización permanente de investigadores, becarios y técnicos.

Además de la investigación, otro objetivo del IIGHI son las actividades de extensión, que comprenden la prestación de servicios académicos, la docencia y la divulgación. Respecto de la primera, el IIGHI brinda asesoramiento a distintas instituciones, investigadores y académicos tanto en la región como fuera de ella, a través de acuerdos específicos. Se encuentra en proceso de incrementar la función social de estas actividades.

El objetivo docente se refiere, por un lado, al dictado de cursos de grado como modo de asegurar la permanente transferencia de los conocimientos y experiencias acumuladas por nuestros investigadores y becarios y, por otra parte, a la organización y desarrollo de actividades de postgrado, buscando colaborar el máximo posible con la Universidad Nacional del Nordeste en el cumplimiento de sus propias metas institucionales. Cabe destacar, en

relación con este último punto, la actividad rectora del IIGHI en la creación y funcionamiento del Doctorado en Geografía, dirigido por la Dra. Norma C. Meichtry, proyecto acreditado por la CONEAU y en su momento, el apoyo incondicional al proyecto de Doctorado en Historia a través de la acción inicial del Dr. Ernesto Maeder. Desde el año 2006, la Dra. Marisa Censabella se encuentra al frente de la orientación en Lingüística del Doctorado en Letras.

Un párrafo aparte merece la formación de recursos humanos que tradicionalmente ha convocado becarios del sistema Conicet, Foncyt y de la SGCyT de la UNNE, entre otros, más los correspondientes tesis de grado y de postgrado de distintas universidades. Acompañando este accionar, en el año 2003 fue puesto en marcha el Régimen de Pasantías de Investigación y/o Extensión del IIGHI, que reúne un número cada vez mayor de pasantes, bajo la dirección de investigadores de la institución.

Finalmente, y además de la tarea docente ya indicada, la divulgación de conocimientos se organiza a través de la publicación de

FOLIA HISTORICA DEL NORDESTE. A partir del N° 4 se edita en forma conjunta con el Instituto de Historia de la Facultad de Humanidades de la UNNE. Se han publicado 17 números. Con referato nacional e internacional. Posee Comité Asesor Internacional y Comité Editor. Incorporada al LatIndex

CUADERNOS DE GEOHISTORIA REGIONAL. Tiene por finalidad adelantar monografías y trabajos que se realizan en el Instituto. Se publicaron 39 números.

DOCUMENTOS DE GEOHISTORIA REGIONAL. Se propone la edición de documentos de escasa difusión y bibliografías especiales sobre los temas centrales de las investigaciones. Se han publicado 15 números y se encuentran en preparación otros dos documentos.

CUADERNOS DOCENTES. Son aportes para la enseñanza y la investigación. Hay 8 cuadernos publicados.

BOLETIN BIBLIOGRAFICO IIGHI. Tiene como objetivo la difusión del catálogo de la biblioteca del IIGHI, con la descripción bibliográfica de todo el material. Se publicaron 12 boletines (Serie discontinuada dada la colocación en Internet del catálogo on-line de nuestra biblioteca).

ENCUENTROS DE GEOHISTORIA REGIONAL. Editan a modo de Actas de Congreso las ponencias presentadas a los Encuentros de Geohistoria Regional realizados en este Instituto. Se han publicados 15 volúmenes y desde hace 7 años, las actas sólo publican los artículos aceptados mediante el sistema de referato de pares.

OTRAS PUBLICACIONES. Se trata de trabajos de investigación que usualmente corresponden a proyectos de investigaciones institucionales y personales.

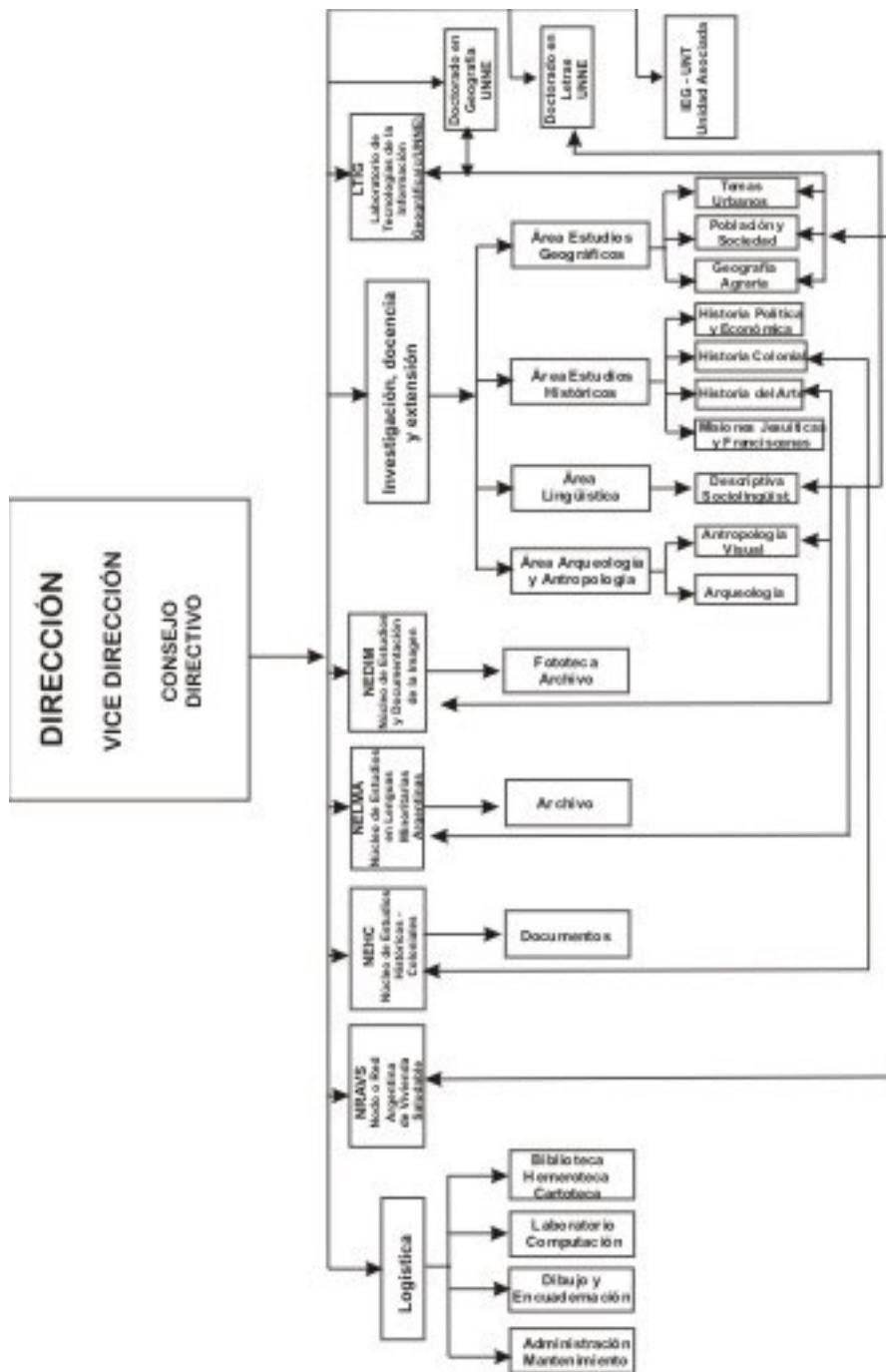

I. ADMINISTRACION

1. INDIVIDUALIZACION DEL INSTITUTO

1.1. Nombre y sigla

Instituto de Investigaciones Geohistóricas (IIGHI)

1.2. Sede

Avenida Castelli 930- Resistencia (Chaco)- Casilla de Correo 438- CP 3500

TE (54 3722) 47-6727 - Fax (54 3722) 47-3314- int. 102

Correo electrónico: *iighi@bib.unne.edu.ar*
nedim@bib.unne.edu.ar
nelma@bib.unne.edu.ar
nehc_iighi@yahoo.com.ar

Página web: *www.iighi-conicet.gov.ar*

Catálogo biblioteca: *iighi.chaco.gov.ar/query.aspx*

LTIG: *hum.unne.edu.ar/investigacion/geografia/labtig*

1.3. Dependencia

El IIGHI, creado el 17 de marzo de 1979, es una de las Unidades Ejecutoras del Consejo Nacional de Investigaciones Científicas y Técnicas (CONICET). En el año 2009, pasa a integrar el Centro Científico Tecnológico Nordeste (CCT-Nordeste) creado por Resolución N° 569 (1/04/2009) del Directorio de Conicet

1.4. Estructura de gobierno y administración

IIGHI - Directora: Norma C. Meichtry Ph. D.

Vicedirector: Lic. Enrique C. Schaller

Consejo Directivo: Dr. Hugo H. Beck

Dra. Marisa Censabella

Dra. Mariana Giordano

Dr. Oscar E. Mari

Núcleos Internos de Investigación, Docencia y Transferencia

NEDIM – Directora: Dra. Mariana Giordano

NELMA – Directora: Dra. Marisa Censabella

NEHC - Director Emérito: Dr. Ernesto J.A. Maeder – Directora: Dra. María Laura Salinas. Creado el 31/10/2008

LTIG –Directora: Dra. Mirta L. Ramírez (UNNE) - Subdirectora: Dra. Alejandra Fantin.

NRAVS – Directora: Dra. María del Carmen Rojas

1.5. Objetivos y desarrollo

Los objetivos del IIGHI se encuentran enunciados en la introducción a esta memoria. Ellos son los que han guiado y estructurado las actividades y logros institucionales y personales y pueden sintetizarse de la siguiente manera:

- a. Promover la investigación científica en temas sociales, humanísticos y culturales, preferentemente en la región Nordeste de Argentina y territorios conexos.
- b. Contribuir a la formación de investigadores, becarios y técnicos en número y calidad acordes con las necesidades regionales y del país.
- c. Prestar asesoramiento a instituciones oficiales y privadas.
- d. Constituir un repositorio cartográfico, bibliográfico y documental sobre la problemática del Nordeste y Paraguay.

Durante el año se han desarrollado los proyectos de investigación indicados en el cuerpo de esta memoria. A partir de ellos se ha continuado con la formación de RRHH del sistema de CONICET, FONCyT, de la UNNE y otras universidades.

Aun cuando subsiste la escasez de recursos para la publicación de trabajos, se ha procurado mantener la edición de algunas de las series de publicaciones que caracterizan al IIGHI, y se ha participado en el mayor número posible de reuniones científicas.

Durante el año, un importante subsidio para equipamiento otorgado por CONICET (Res. 941/08) permitió la ampliación de la red de prestación de internet y la adquisición de equipos de computación, imágenes y sonido, mobiliario para oficinas y la instalación de equipos de aire acondicionado.

Un destino preferencial de los gastos realizados fue la biblioteca-hemeroteca, centro vital de la labor científica del IIGHI, que incorporó un número importante de volúmenes por adquisición, canje y donaciones, superando las 26.000 unidades en existencia.

Se continuó con el desarrollo de las bases de datos del material existente para la consulta on-line y su futura integración con el sistema de bibliotecas de la UNNE.

Un breve párrafo debe ser dedicado al tema del mantenimiento edilicio, son necesarias tareas permanentes de arreglos y restauraciones. En 2009 se rehizo la vereda perimetral por hundimiento general y por producción de grietas mayores en paredes externas del edificio.

Hubo serios problemas con la red eléctrica por antigüedad del cableado, pro el crecimiento del número de puestos de trabajo, por incorporación de equipamiento, en especial el requerimiento por mayores consumos en aire acondicionado y calefactores.

Subsisten los problemas de goteras y filtraciones, a lo que se atiende regularmente.

Se enfrentaron también problemas de cambio de tanque de agua y cañerías, con la consiguiente rotura y arreglo de pisos y paredes. Subsisten grietas y problemas de humedad en zócalos

2. PERSONAL

La composición del personal del Instituto conserva en general su estructura básica aún cuando registran interesantes modificaciones en cuanto a becarios y pasantes.

2.1. Investigadores

- Dr. Ernesto J.A. Maeder (Investigador Superior)
- Dra. Norma Cristina Meichtry (Investigador Independiente)
- Lic. Enrique César Schaller (Investigador Adjunto)
- Dra. Cristina O. Valenzuela (Investigador Independiente)
- Lic. Horacio Calandra (Investigador Independiente)
- Dr. Hugo H. Beck (Investigador Adjunto)
- Dr. Oscar E. Mari (Investigador Adjunto)
- Dra. Marisa Inés Censabella (Investigador Adjunto)
- Dra. María Alejandra Fantin (Investigador Adjunto)
- Dra. Mariana L. Giordano (Investigador Adjunto)
- Arq. María del Carmen Rojas (Investigador Adjunto)
- Dra. María Laura Salinas (Investigador Asistente)
- Dra. María del Mar Solís Carnicer (Investigador Asistente)
- Dr. Angel Garrido Maturano (Investigador Independiente) (desde el 1/IV/2009)
- Dra. Mariana Leconte (Investigador Asistente) (desde el 1/IV/2009)

2.2. Personal Profesional

- Prof. Emmita Blanco Silva (Profesional Principal)
- Mabel A. Caretta (Profesional Adjunto)
- María Lidia Buompadre (Profesional Asistente)

2.3. Personal Técnico y Artesano

- Dionisio Alberto Cáceres (Técnico Principal)

- María Marta Mariño (Técnico Principal)
- Gladys Mirta Molina (Artesano Principal)
- Roque Antonio Navarro (Artesano Principal)
- Ana María Salas (Artesano Principal)
- Omar Daniel Roa (SINAPA) (Pase al IIGHI desde diciembre de 2008)

3. BECARIOS, INVESTIGADORES Y TECNICOS ASOCIADOS. PASANTES

3.1. Becarios internos de CONICET

- Prof. Anibal Marcelo Mignone. (Becario Posdoctoral CONICET 2008-2009). Tema: *Condiciones de pobreza en las ciudades capitales del nordeste argentino en la etapa 1990-2003.*
Director: Dra. Norma C. Meichtry
- Lic. María Belén Carpio. (Becaria de postgrado Tipo I 2007-2010). Tema: *Descripción tipológico-funcional de la lengua hablada por grupos tobas en el oeste de la provincia de Formosa (Argentina)*
Director: Dra. Marisa Censabella
- Arq. Gabriela Soledad Gauto. (Beca de Postgrado Tipo I 2008-2011). Tema: *Nivel de resiliencia de hogares pobres a los riesgos de la vivienda para la salud, en Resistencia, 2008-2010.*
Directora: Arq. María del Carmen Rojas
- Arq. Lorena Cayré Baito. (Beca de Postgrado Tipo I 2008-2011). Tema: *Estudio fonológico de la lengua wichí, desde la perspectiva de las teorías fonológicas no lineales*
Directora: Beatriz Gualdieri
- Dr. Norberto Lanza. (Becario de postgrado Tipo II) .Proyecto: *Antropología Biológica- Demografía.*
Directora: Dra. Claudia Valeggia. Co-Director: Dr. Enrique Peláez
- Prof. Leandro Eduardo Moglia. (Becario de Postgrado Tipo I CONICET 2009-2012). Tema: *Presencia del cooperativismo agropecuario en el desarrollo económico y social del Chaco, desde sus orígenes hasta la actualidad.*
Director: Dr. Hugo H. Beck
- Prof. Fernando Ariel Pozzaglio. (Beca de postgrado tipo I 2009-2012). Tema: *Cabildo y elite en Corrientes desde la fundación hasta fines del siglo XVIII.*
Director: Dr. Ernesto Maeder

- Prof. Cecilia Raffa (Prórroga excepcional de Beca doctoral 2008-2009). *Arte, arquitectura y espacio público. Imaginarios en torno a dos plazas fundacionales: Plaza Independencia y Plaza Pedro del Castillo. 1893-1995*
- Directora: Dra. Silvia Cirvini – Co-Directora: Dra. Mariana Giordano
- Prof. Alejandra Helena Torre Gernaldi (Becaria de Postgrado Tipo I CONICET 2007-2010). Tema: *Dinámica productiva de los cultivos oleaginosos en el Chaco. Factores de desarrollo y rendimiento diferencial y alternativas de expansión según el manejo por zonas productivas. 1960-2006*
- Directora: Dra. Cristina O. Valenzuela
- Prof. Alejandra Reyero. (Beca Interna de Postgrado Tipo I CONICET 2009-2012). Tema: *Fotografía etnográfica y mundo del arte. El sentido cultural de la imagen del otro en tiempos de estetización de la experiencia.*
- Directora: Dra. Mariana Giordano - Co-directora: María José Rossi
- Prof. Guillermo Lamenza. (Facultad de Ciencias Naturales y Museo, UNLP). (Becario de Postgrado Tipo I 2008-2011) Tema: *Investigaciones arqueológicas en el sector argentino del curso inferior del río Paraguay*
- Director: Lic. Horacio A. Calandra. Co-directora: Dra. Susana Salceda
- Prof. Oscar Luis Pyszczeck (Becario de Postgrado Tipo I CONICET 2009-2011). Tema: *Construcción social de los espacios de peligrosidad e inseguridad delictiva en el siglo XXI. Estudios de casos, en la ciudad de Resistencia, Argentina*
- Directora: Dra. Cristina O. Valenzuela
- Prof. Nicolás Garrera-Ritvó. (Becario de Postgrado Tipo I CONICET 2005-2009) *Fenómeno y revelación. Examen crítico del problema teológico en la fenomenología de E. Levinas.*
- Director: Dr. Angel Garrido Maturano
- Prof. Gisela Suazo. (Becario de Postgrado Tipo I CONICET 2006-2009). *Fenomenología de la temporalidad y de la historia en Emmanuel Lévinas.*
- Director: Dr. Angel Garrido Maturano
- Lic. Federico Viola. (Becario de Postgrado Tipo I CONICET 2007-2010). *Die Aporien der Gerechtigkeit bei Emmanuel Levinas. Ein Artikulationsversuch.*
- Director: Dr. Angel Garrido Maturano y Bernhard Casper

3.2. Becarios externos de CONICET

3.3. Becarios de otros organismos del país y del extranjero

- Prof. Blanca Elizabeth Ponce. (Becario de Iniciación (Temas transferibles) 2007-2010. SGCyT de la Universidad Nacional del Nordeste). Tema: *Accesibilidad y Calidad de la atención en los Centros de Salud del Gran Resistencia*
Directora: Dra. María Alejandra Fantin
- Prof. Cleopatra Katerina del Rosario Barrios Cristaldo. (Becario de Iniciación 2009-2012. SGCyT de la Universidad Nacional del Nordeste). Tema: *Representaciones sociales, prácticas de religiosidad popular e imagen visual. Fotografías de las procesiones de Corrientes Capital, Santa Ana de los Guácaras y Concepción.*
Directora: Dra. Mariana Giordano
- Rafael Carreras. Beca de Extensión Universitaria (2009). Proyecto seleccionado: *Construcción comunitaria de estrategias de afrontamiento para el desarrollo del pleno ejercicio de derechos de ciudadanía en Barrio Colinas del Cerro desde la perspectiva de la protección integral Área Derechos Humanos*, Secretaría de Extensión Universitaria. Universidad Nacional de Córdoba.
Directora: Lic.. Silvia Plaza.
- Rafael Carreras. Beca de Doctorado (2009-2012) FONCYT. PICT 2007. N°: 02264. Tema: *Estudio del impacto de lo sociocultural y la interdisciplinariedad desde una perspectiva intersubjetiva, en los sistemas de información y monitoreo del riesgo de la vivienda para la salud en las ciudades de Resistencia y Córdoba*
Directora: Dra. María del Carmen Rojas.
- Prof. Silvia Maricel Kiener. (Becaria de Iniciación 2008-2010, SGCyT de la Universidad Nacional del Nordeste). Tema: *Políticas lingüísticas en relación al indígena. El caso chaqueño (1884-1950)*
Directora: Dra. Elvira Narvaja de Arnoux. Co-Director: Dr. Hugo Beck
- Pedro Omar Svriz Wucherer – (Becario de Pregrado. Secretaría General de Ciencia y Técnica de la UNNE. 2009-2010). Tema: *La vida interna de las Misiones Jesuíticas. Normas y Reglamentos, siglos XVII y XVIII.*
Director: Dr. Ernesto J.A. Maeder. – Co-Directora: Dra. María Laura Salinas
- Adriana Alicia Zurlo. (Becaria de Iniciación. Secretaría General de Ciencia y Técnica de la UNNE. 2008-2011). Tema: *Sistema medio en dos lenguas de Resistencia: español y toba. Estudio tipológico-funcional.*
Directora: Dra. Marisa Censabella
- Vanina Inés Caamaño. (Becaria de Pregrado. Secretaría General de Ciencia y Técnica de la UNNE. 2009-2010). Tema: *La evolución del transporte urbano de pasajeros en la ciudad de Corrientes.*
Directora: Dra. Norma Meichtry

- Raúl Eduardo González. (Becario de Iniciación. Secretaría General de Ciencia y Técnica de la UNNE. 2009-2012). Tema: *Estudio fonológico, morfológico y sintáctico del toba takshik desde el enfoque tipológico-funcional*.
Directora: Dra. Marisa Censabella
- Rocío Yamile Guitart. (Becaria de Iniciación. Secretaría General de Ciencia y Técnica de la UNNE. 2008-2010). Tema: *La negación en toba: un estudio tipológico*.
Directora: Dra. Marisa Censabella
- Valeria Patricia Ojeda. (Becaria de Pregrado. Secretaría General de Ciencia y Técnica de la UNNE. 2008-2009). Tema: *Clientelismo, ciudadanía y empleo público. Un análisis al municipio de Corrientes. 2001-2005*.
Directora: Dra. María del Mar Solís Carnicer
- Fernando Carlos Ruchesi. (Becario de Pregrado. Secretaría General de Ciencia y Técnica de la UNNE. 2009-2010). Tema: *Vida Cotidiana en Ciudades del Chaco (1878-1950)*.
Director: Dr. Oscar Ernesto Mari
- María Victoria Sánchez Vallduví. (Becario de Pregrado. Secretaría General de Ciencia y Técnica de la UNNE. 2009-2010). Tema: *Análisis del discurso escrito y visual de medios gráficos en el conflicto aborigen 2006*.
Directora: Dra. Mariana Giordano

3.4. Investigadores asociados

- Arq. Ronald Isler. Carrera de Comunicación Social UNNE. Tema: *Memoria e Imaginario en el NEA. Escritura, Oralidad e Imagen*. Investigador asociado al NEDIM
- Proyecto Dra. Mariana Giordano Arq. Lucia Sudar Klappenbach. *Memoria e Imaginario en el Nordeste Argentino. Escritura, oralidad e imagen*. (PICTO-2007-00130). Res. N°163/08. Ministerio De Educación, Ciencia y Tecnología. Agencia Nacional de Promoción Científica y Tecnológica (ANPCYT). Fondo para la Investigación Científica y Tecnológica (FONCyT)
- Directora: Dra. Mariana Giordano
- Prof. Andrea Rougier. Investigador asistente en el Proyecto: *Transcripción de fuentes del período colonial*.
Directora: Dra. María Laura Salinas

- Prof. María Isabel Guillán. Universidad Autónoma de Madrid- España. Tema: *Lenguas en contacto español-guaraní en el NEA. Fenómenos de cambio lingüístico inducido por contacto.*
Directora: Dra. Azucena Palacios Alcaine

3.5. Técnicos adscriptos

- Ariel Sánchez. Fac. de Humanidades – UNNE. Base de datos de Imágenes para el NEDIM.
Directora: Dra. Mariana L. Giordano

3.6. Pasantes

- Valeria Patricia Ojeda. *Actos eleccionarios y resultados comiciales en la etapa de formación del peronismo en Corrientes (1945-1955).*
Directora: Dra. María del Mar Solís Carnicer
- Ernesto Andrés Vázquez. *Conservación de la memoria audiovisual del Museo Folklórico Regional de Humahuaca.* Museo Folklórico Regional de Humahuaca
Directora: Dra. Mariana L. Giordano
- Adriana Alicia Zurlo. *Pasantía en técnicas de digitalización de material de audio analógico*
Directora: Dra. Marisa Censabella
- Fátima Victoria Valenzuela. Facultad de Humanidades. *Restitución de la obra del padre Pedro Lozano “Historia de la Conquista del Río de la Plata, Paraguay y Tucumán” Cartas Anuas de la Provincia Jesuítica del Paraguay. (1658-1659) (1659-1662)*
Directora: Dra. María Laura Salinas
- Almirón, Adrián Alejandro. *Colonización y distribución de la tierra en el territorio del Chaco. Acciones de gobierno sobre colonización y distribución de la tierra vistos desde la prensa del Territorio Nacional del Chaco (1930-1942)*
Director: Lic. Enrique C. Schaller

4. INFRAESTRUCTURA Y SERVICIOS

El IIGHI, tal como se ha indicado en 1.2., está instalado en un terreno de 2 hectáreas que el CONICET posee en la ciudad de Resistencia.

La proximidad con el campus de la UNNE, ubicado al otro lado de la Av. Castelli, permite un contacto fluido con los alumnos y docentes de la Facultad de Humanidades y una consulta amplia de las bibliotecas y servicios comunes.

4.1. Locales disponibles

- 13 gabinetes para el personal de investigación, técnicos y becarios (incluso una sala para profesionales visitantes). 350 m²
- 1 sala de computación. 16 m²
- 1 sala para cartografía y encuadernación. 64 m²
- 1 depósito. 40 m²
- 3 aulas para clases y seminarios con capacidad para 30 personas cada una. 100 m²
- 1 salón para cursos, jornadas, etc., con capacidad para 120 personas: 100 m²
- 1 sala correspondiente al NEDIM (Núcleo de Estudio y Documentación de la Imagen). 40 m²
- 1 sala correspondiente al NELMA (Núcleo de Estudios de Lenguas Minoritarias Americanas). 40 m²
- 1 oficina para administración. 12 m²
- 1 biblioteca. 246 m²
- 1 residencia/portería. 64 m²
- 1 cocina. 30 m²

4.2. Servicios generales

4.2.1. **Biblioteca.** Constituye uno de los principales repositorios en la región en cuanto a bibliografía y documentación referida al Nordeste de Argentina, Paraguay y sur de Brasil, como así también de material de interés nacional. Sirve de apoyo tanto a las tareas de docencia y de investigación de los integrantes del IIGHI como a docentes, becarios, investigadores de otras instituciones y al público interesado. Brinda servicios de extensión a través de su catálogo on-line, fotocopiado y envío. Posee más de 26.000 ejemplares.

4.2.2. **Hemeroteca.** Cuenta con 745 títulos de publicaciones periódicas. De ellos, hay 394 colecciones cerradas y abiertas, más 351 títulos de especímenes, o sea, números sueltos. Entre las cerradas, podemos citar *Anales de la Sociedad Argentina de Estudios Geográficos* (1923-1982); *Boletín de Obras Sanitarias de la Nación* (1937-1958); *Cuadernos de Humanitas* (1962-1969); *Revista del Instituto de Investigaciones Educativas* (1975-1986); *Chacra y campo moderno* (1972-1977); *Universitas* (1978-1991); *Boletín del Departamento Nacional del Trabajo* (1907-1919); *Boletín del Ministerio de Agricultura de la Nación* (1878-1935); *El Economista* (1879); *Revista de economía argentina* (1918-1950); *Revista de la Biblioteca Nacional* (IV época) (1937-1951); *Revista Instituto Paraguayo* (1896-1908); *Riel y fomento* (1922-1934); *Estadística de los ferrocarriles en explotación* (1895-1941); *Historia* (1955-1964); *Imago Mundi* (1953-1956); *La Mesopotamia* (1919-1921); *Nordeste* (1960-1970);

Región (1969-1982); *Revista de Historia de la Junta de Historia de Corrientes* (1966-1976); *Revista de Historia de la Junta de Historia del Chaco* (1978-1980); *Trabajos y Comunicaciones* (1949-1978); entre otros. Entre las colecciones abiertas, existen 238 colecciones de origen argentino, 14 de origen paraguayo, 30 de origen brasileño y 112 de otros países.

Entre las revistas extranjeras y argentinas adquiridas regularmente, se cuentan *Hispanic American Historical Review* (USA); *Population* (Francia); *Handbook of Latin American Studies* (USA); *Desarrollo económico* (Argentina); *Population and Development* (USA); *Notas de Población* (Chile); *Colonial Latin America Historical Review* (USA); *Todo es Historia* (Argentina); *Hispania Sacra* (España).

Ingresan regularmente:

* Nacionales: *El Chaco en Cifras*; *Anuario de Estadísticas Vitales*; *Anuario de Estadísticas Sanitarias*; *Desarrollo Económico*; *Revista de Historia del Derecho*; *Anuario del IEHS*; *Res Gesta*; *Todo es Historia*; *Clío*; *Ciclos en la Historia, la Economía y Sociedad*; *Investigaciones y Ensayos*; *Boletín del Instituto de Historia Argentina y Americana Dr. Emilio Ravignani*; *Migración Noticias*; *Análisis Demográfico*; *Notas de Población*; *Estudios Migratorios Latinoamericanos*; *Informe Económico Regional*; *Criterio*; *Trabajos y Comunicaciones*; *Población y Sociedad*; *Scripta Ethnologica*; *Indicadores Económicos*.

* Internacionales: de Alemania: *Applied Geography and Development*; de Brasil: *Veritas*, *Estudos Ibero-Americanos*, *Redes*, *Revista do CEDA*, *Biblos*; de Chile: *Revista de la CEPAL*; de EE.UU.: *Colonial Latin American Historical Review*, *Berkeley Journal of Sociology* *International Migration Review*, *Population and Development Review*, *Demography*; de España: *Estudios Geográficos*, *Anuario de Estudios Americanos*; de Francia: *Acta Geographica*, *Population*; de México: *Revista de Historia de América*, *Revista Geográfica*, *Demos*; de Paraguay: *Estadísticas Vitales*, *Revista Paraguaya de Sociología*.

4.2.3. Mapoteca. Además de mapas históricos y documentos de gran valor como el Atlas Chapeaurouge, cuenta con colecciones de cartas topográficas del Instituto Geográfico Nacional de Argentina. Cartas Aeronáuticas del OACI. Cartografía de Paraguay, Cartas Geológicas y Edáficas en soporte digital, imágenes satelitales, etc.

4.2.4. Núcleo de Estudio y Documentación de la Imagen (NEDIM)

Directora: Dra. Mariana Giordano.

Tiene por objeto la realización de estudios e investigaciones históricas, historiográficas, sociales, arquitectónicas y urbanísticas, críticas y filosóficas sobre el valor y propiedades de la imagen en las diferentes disciplinas sociales. Asimismo, se

propone la capacitación de investigadores, docentes, becarios, tesistas y pasantes en el manejo de imágenes y la consiguiente organización y dictado de seminarios, cursos de postgrado y de actualización y perfeccionamiento vinculados con el tema. (Informe sintético en Anexos – Punto IV.18).

4.2.4.1. Fototeca del NEA: Acervo documental y gráfico de imágenes referidas al Nordeste argentino, que constituye la primera Fototeca de la región. En tal sentido, se propone la:

- a. Concentración de imágenes digitales referidas en especial a la Región Nordeste y cuyos originales se hallen en diversas instituciones del país y el exterior.
- b. Conservación de fotografías originales en diferentes soportes (albúminas, placas de vidrio, diapositivas, digitales, postales), videos y diapositivas a través de la conformación de un archivo especializado que responda a las características de cada uno de los soportes mencionados.
- c. Confección de un banco de datos de imágenes, interrelacionado con los centros de documentación de todo el mundo, que se encontrará accesible a la consulta.
- d. Elaboración de proyectos y convenios para catalogación y conservación de imágenes fotográficas (que son las que requieren mayor actitud protectora).

4.2.5. Núcleo de Estudios de las Lenguas Minoritarias Americanas (NELMA)

Directora: Dra. Marisa Censabella.

El *Núcleo de Estudios de las Lenguas Minoritarias Americanas* busca realizar su tarea en el ámbito de la defensa de la diversidad lingüística a través de dos tipos de acciones: por un lado, la conservación, procesamiento y puesta a disposición de material de audio en lenguas minoritarias americanas, y por otro, la formación de recursos humanos capacitados para la planificación y acción lingüística.

4.2.6. Núcleo de Estudios Históricos Coloniales (NEHC)

Directora: Dra. María Laura Salinas.

La conformación del **Núcleo de Estudios Históricos Coloniales, (NEHC)** se concretó el 31 octubre de 2008. El mismo se propone abordar el estudio de diversas temáticas relacionadas con el área de Historia Colonial, específicamente en el ámbito del Nordeste en sentido geográfico amplio. Cuenta entre sus actividades principales, además de la investigación, con el trabajo de edición de fuentes coloniales, específicamente fuentes jesuíticas.

Se posee un archivo de diversas fuentes recogidas durante años por el Dr. Ernesto Maeder en numerosos archivos de España y América Latina. Cartas Anuas, Inventarios, fuentes demográficas, etc. son algunos de los ejemplos de la información que se posee con vistas al trabajo de transcripción y posterior edición de las mismas.

4.2.7. Laboratorio de Tecnologías de la Información Geográfica

Directora: Dra. Liliana Ramírez (UNNE) - Vicedirectora: Dra. Alejandra Fantin (Conicet-UNNE).

Creado en el marco del convenio de cooperación existente entre CONICET y la UNNE, como actividad conjunta del IIGHI y el Departamento de Geografía de la Facultad de Humanidades (Res. 415/03-CS, UNNE).

Su objetivo central es la promoción del manejo de la cartografía digital para usos académicos, científicos y de transferencia. Incluye la generación de proyectos de investigación y formación de bases de datos, la producción de cartografía digital, la capacitación de investigadores, docentes, becarios y tesis en el manejo de Sistemas de Información Geográfica, Procesamiento de Imágenes Satelitales y otros. Procura la transferencia del manejo de estas nuevas tecnologías a otras unidades académicas e instituciones de gobierno

4.2.8. Nodo local “Córdoba” de la Red Argentina de Vivienda Saludable avalada por OPS

Directora: Dra. María del Carmen Rojas.

El nodo ha centrado su acción en las siguientes áreas de trabajo:

- Desarrollo de investigaciones científicas y tecnológicas en el campo habitacional referida a metodologías diagnósticas para determinar el riesgo de la vivienda para la salud desde enfoque de salud colectiva y vulnerabilidad global centrado en el análisis en la vulnerabilidad social
- Formación de recursos humanos
- Consolidación de relaciones con las instituciones dedicadas al estudio o investigación de problemas afines: Universidades y Centros nacionales e internacionales que se ocupen del desarrollo de estas temáticas
- Difusión y transferencia tecnológica de los resultados obtenidos en las investigaciones mediante la firma de convenios con organismos nacionales e internacionales, impartición de cursos de grado y postgrado universitario, publicaciones y presentaciones en reuniones científicas nacionales e internacionales.

4.2.9. Computación. El gabinete de computación, con la organización y ejecución de Mabel A. Caretta (Profesional Adjunto) lleva a cabo las siguientes tareas:

- Se realizan tareas generales de instalación, mantenimiento y administración de la red informática.
- Formateo e impresión de los originales de Folia Histórica N° 17, Cartas Anuas N° 15, escaneo de imágenes; diseño de afiches, CD del XXVIII encuentro de Geohistoria Regional, certificados, etc.
- Encargada de la organización, manejo y mantenimiento de los equipos de computación y de la política de adquisición de hardware y software
- Participación y/o colaboración en los proyectos de investigación tanto institucionales como personales que se desarrollan en el IIGHI. En este campo, las tareas son fundamentalmente las de formación de bases de datos, aplicación de técnicas estadísticas descriptivas, edición de manuscritos para impresión
- Asesoramiento y docencia en el manejo de softwares a integrantes del IIGHI

4.2.9. Cartografía. Esta sección, a cargo del Técnico Principal Dionisio A. Cáceres, prepara la cartografía de base para los trabajos de investigación y publicaciones que se realizan en el IIGHI.

4.2.10. Encuadernación. Esta sección prosigue la tarea de encuadernar obras deterioradas y colecciones de revistas. Interviene en esta tarea el Sr. Roque A. Navarro bajo la supervisión de la Prof. Emmita Blanco Silva.

4.2.11. Impresiones. Este sector ha llevado a cabo varios trabajos. La composición e impresión láser de los mismos estuvo a cargo de la Profesional Adjunta Mabel A. Caretta y de la Técnica Principal María Marta Mariño y el diseño de los mapas y gráficos fue realizado por el Técnico Principal Dionisio A. Cáceres. La corrección de pruebas se lleva a cabo con la colaboración de todo el personal del IIGHI.

4.2.12. Taller. Maneja el mantenimiento de las instalaciones del IIGHI. Se encuentra a cargo del Artesano Principal Roque Antonio Navarro.

5. OBRAS CIVILES Y TERRENOS

Se señala que el IIGHI no tiene el presupuesto de funcionamiento necesario para el correcto mantenimiento edilicio y de las 2 hectáreas de terreno de propiedad de Conicet. El mantenimiento de la hectárea de Conicet localizada detrás del Instituto continúa siendo un serio problema. Su cuidado requiere la intervención de maquinarias mayores, con costos muy elevados para el presupuesto de funcionamiento del IIGHI. En los meses de verano suele ser afectado por el incendio del pastizal, con el peligro consecuente para instalaciones propias y vecinas.

En el terreno se realiza el corte periódico del pasto, en una extensión de media hectárea. Por razones presupuestarias no se procede al mantenimiento de la restante hectárea y media, en donde la prolongada sequía que ha afectado a la región en el último año, ha facilitado situaciones de incendio, con participación obligada del cuerpo de bomberos de Resistencia. Los mismos han solicitado la limpieza y mantenimiento de una franja periférica para ayudar al control del fuego.

Se ha reiterado a la Administración de Conicet Central y del CCT Conicet Nordeste, que se atienda la situación de este terreno sujeto al peligro de ocupaciones ilegales. También se ha hecho llegar telefónicamente noticias acerca del interés de la Iglesia Evangélica y del Club Central Norte, por ocupar en comodato dicho terreno que se realice un convenio con la UNNE para la utilización del predio baldío, para evitar su ocupación con otros fines que no son aquellos para los cuales el terreno fuera cedido en propiedad a Conicet. Se ha conversado asimismo con el Rector de la UNNE, institución que estaría interesada en alcanzar alguna acción conjunta al respecto.

6. DOCUMENTACION Y BIBLIOTECA

La biblioteca del IIGHI reúne material bibliográfico y documental referido principalmente al NEA, es decir a las provincias de Corrientes, Chaco, Formosa y Misiones, norte de Santa Fe y Entre Ríos, e incluye también a los países limítrofes: Paraguay y sur de Brasil.

Se sigue trabajando en las bases de datos IIGHI, HEME y PUSER bajo el sistema de Micro Isis.

Se pudo mejorar sustancialmente el servicio de fotocopiado de documentos requeridos por personal del IIGHI y usuarios externos, con la compra de una fotocopidora que se agrega a la ya existente que funciona en esta biblioteca.

Durante el año la biblioteca se vio beneficiada con compras de material bibliográfico de ediciones recientes solicitadas por investigadores y becarios que significan una importante renovación de la bibliografía.

6.1 Adquisiciones y donaciones

Existencia a enero de 2009.....	26.218 vols.
Adquisiciones por compra.....	37 “
Donaciones.....	112 “
Canje.....	114 “
Total.....	26.481 “

Incremento anual: 263 volúmenes.

La evolución del material incorporado ha sido la siguiente:

	Vol. incorporados	% increm.	Total existen.
1980	2.249	71,5	5.392
1981-85	4.588	17,0	9.980
1986-90	2.221	4,5	12.201
1991-95	4.858	8,0	17.059
1996-00	2.760	3,2	19.819
2001-05	4.220	3,5	24.039
2006-09	2.442	2,5	26.481

La descripción del material incorporado a la biblioteca en 2009 es la siguiente:

	Compra	Donación	Canje	Total
Publ.Period.	8	29	96	133
Libros	17	63	17	97
Folletos	13	17	1	19
CDs	11	3	-	14
Mapas	-	-	-	-
Totales	37	112	114	263

Registros en Base de Datos:

Base IIGHI	13.000
Base HEME	2.956
Base PREIN	907
Base PUSER	945 títulos

6.2. Servicio de intercambio

Se han remitido publicaciones en concepto de canje a instituciones del país y del exterior, así como también a personas interesadas con quienes mantenemos intercambio, completándose 78 envíos postales:

Memoria anual 2008
Folia Histórica del Nordeste N° 17
Atlas del desarrollo urbano del nordeste argentino
XXVIII Encuentro de Geohistoria Regional

Documentos de Geohistoria Regional N° 13, 14, 15 y 16
Memorias visuales del Gran Resistencia : Fotografías de Pablo Boschetti
Población, sociedad y salud en la frontera argentino-paraguaya

6.3. Catálogo On-line

Se encuentran incorporados dentro del sistema Microisis los títulos de libros y de folletos de la biblioteca, como así también el total de artículos de los números existentes de las colecciones de revistas de mayor uso en la institución. Se trabaja activamente para ampliar el número de dichos registros, como así también para la colocación del catálogo on-line en Internet, a través de la Biblioteca Central de la UNNE. La conexión se realizará mediante un Link desde nuestra página <http://www.iighi-conicet.gov.ar>

7. EQUIPAMIENTO

7.1. Equipamiento incorporado durante el año

El subsidio de \$ 75.000 para compra de equipamiento, otorgado por el Conicet por Resolución 941 del 9 de mayo de 2008, permitió la adquisición, traslado e instalación de:

Cámara digital Sony DSLRA300K con memoria NCFC4G
Lente macro Sony SAL50M28
2 Archivos metálicos
2 Escritorios Platinum, 2 cajones, Roble
Escritorio Platinum, 2 cajones, roble
Silla Iso, Milenium negro, fija 4p A
Archivo DLP, 4 cajones prof. s/col., oro/sombra
2 Archivos DLP, 4 cajones prof. s/col., negro/gris
3 Archivos DLP, 4 cajones prof. s/col., negro
20 Sillas ISO fijas 4P A Millenium negro
36 Sillas universitarias reforzadas
Trípode Braun Prof. Genius
1 licencia CS4 Design Standard WIN español + kit instalador
6 Turbocaloventores SP/pared 21" Conqueror
3 Ventiladores de mesa 12" 30 cm Conqueror
Estabilizador TVR Concept 1000VA
PC clon (aceleradora 16B-2GB RAM- HO 320GB- Placa madre Gigabyte- Grab. DVD LG
– kit gabinete, teclado, parlantes y mouse
Trendnet 8 port 10/100 N-way Mini switch (carcaza plástica)

II. ACTIVIDADES TECNICAS Y CIENTIFICAS

8. PROYECTOS DE INVESTIGACION

Las investigaciones llevadas a cabo en el Instituto están vinculadas a proyectos del CONICET, de la ANPCyT (Agencia Nacional de Promoción Científica y Tecnológica), de la Secretaría General de Ciencia y Técnica de la UNNE, o parten de la labor de investigadores y becarios del IIGHI, de conformidad con sus respectivas inserciones institucionales y planes de tareas.

8.1. Proyectos institucionales del IIGHI

8.1.1. Corredor Internacional de las Misiones Jesuíticas. Proyecto académico consensuado entre las siguientes universidades: Universidad Nacional de Misiones, Universidad Nacional del Nordeste, Instituto Superior Antonio Ruiz de Montoya, Universidad Regional Integrada del Alto Uruguay, Universidad Católica “Nuestra Señora de la Asunción”, Universidad Nacional de Itapúa Paraguay, Universidad Nacional de las Américas y Universidad Estatal del Oeste de Paraná.

El IIGHI participa a través de los convenios CONICET–UNNE existentes. Los objetivos del proyecto buscan, entre otros, la creación de un Foro Permanente de consulta interdisciplinaria y la constitución de una Red de Instituciones Educativas de Nivel Superior en la Micro Región del Corredor Internacional de las Misiones Jesuíticas para trabajar en forma estratégica y coordinada con los sectores públicos y privados y los gobiernos de los países intervinientes para posibilitar el desarrollo sustentable de la Región de las Misiones Jesuíticas, teniendo como eje central al Turismo.

Equipo: Ernesto Maeder, Norma C. Meichtry, Hugo Beck, María Laura Salinas, Mariana Giordano, Fernando Pozzaglio, Omar Svriz Wucherer, Andrea Rougier.

8.1.2. Proyecto bibliografías. Ernesto J.A. Maeder. Proyecto permanente del IIGHI destinado a la elaboración de bibliografías generales sobre la región y particulares sobre temas específicos. Participan Emmita Blanco Silva y Gladis M. Molina.

8.1.3. Cartas Anuas de la Provincia Jesuítica del Paraguay (1650-1652 y 1653-1654). Director: Ernesto J. A. Maeder. Co-directora: María Laura Salinas. Integrantes: Fernando Pozzaglio, Andrea Rougier, Pedro Svriz Wucherer y Norma C. Meichtry. PI 026/2007. Período: 1/01/08.31/12/09. Este proyecto se propone la transcripción y edición de fuentes coloniales, en este caso específico: Las Cartas Anuas de la Provincia Jesuítica del Paraguay del período señalado. Con este proyecto (aprobado por la Secretaría General de Ciencia y Técnica de la Universidad Nacional del Nordeste)

se pretende recopilar y transcribir los textos manuscritos de las Cartas Anuas que los provinciales de la Compañía de Jesús dirigían anual o trianualmente a sus superiores en Roma; con importantísima información acerca de la actividad en el Río de la Plata. El proyecto ha finalizado y se realizó su edición y difusión, en Documentos de Geohistoria Regional. IIGHI- Conicet, 2008. En la actualidad se sigue trabajando con las Cartas del período (1658-1659 y 1659-1662

8.2. Proyectos financiados sólo por CONICET

- 8.2.1. **Política y elecciones en las provincias de Corrientes, Chaco y Formosa. 1946-2003.** (CONICET PIP 5973) Director: Hugo H. Beck. Codirectora: María Silvia Leoni. Investigadora: María del Mar Solís Carnicer. Becario: Leandro Moglia. La investigación tuvo como objeto explicar la política de las provincias de Corrientes, Chaco y Formosa en la segunda mitad del siglo XX. Se reunió bibliografía referida al tema y se consultaron variadas fuentes, tales como legislación, periódicos y resultados de elecciones, entre otras. Se ha logrado constituir una base de datos útiles para futuros estudios. Fueron publicadas varias ponencias en diversos Congresos Nacionales y trabajos en revistas científicas
- 8.2.2. **Articulación de relaciones entre grupos sedentarios valliserranos y cazadores chaqueños a través de puertos de intercambio.** PIP 112-200801- (CONICET). Director: Dra. María Carlota Sempé. Investigador Coordinador Área Arqueología: Lic. Horacio Calandra. El proyecto se ha llevado a cabo en concordancia con el cronograma oportunamente establecido tanto en lo que corresponde a las tareas de prospección, como en las de análisis de materiales sistemáticamente extraídos y difusión de resultados obtenidos en eventos científicos específicos.
- 8.2.3. **Vías a la trascendencia. El fenómeno religioso en la filosofía fenomenológica, hermenéutica y existencial.** (CONICET – PIP 112-200801-02398). Director: Ángel E. Garrido-Maturano. Codirector: Aníbal Fornari. Investigadora: Mariana Leconte. Instituto de Filosofía de la UCSF. Este proyecto se propone, como objetivo general, elucidar el significado de la relación religiosa en su originariedad y autenticidad, dentro del contexto de la existencia humana como “ser en el mundo”. Este objetivo general se articula en cuatro específicos. Primero: desplegar un análisis crítico-comparativo de diversos paradigmas de acceso al fenómeno religioso ofrecidos por la filosofía fenomenológica, hermenéutica y existencial a efectos de describir la relación religiosa como el acaecimiento de una correlación fenomenológica *no intencional*. Segundo: mostrar por qué la correlación religiosa acaece de múltiples maneras y fundar en esos acaecimientos diversos la posibilidad de un encuentro hermenéutico entre las diferentes religiosidades confesionales y no confesionales. Tercero: acceder a criterios

que permitan distinguir críticamente entre modos genuinos y modos impropios de realización de la relación religiosa. Y cuarto: mostrar la posibilidad de variantes no textuales (supra y prelingüísticas) del giro hermenéutico de la filosofía de la religión. En lo que respecta al estado de avance, éste puede resumirse en 4 ítems. 1) Publicaciones: el director del proyecto ha publicado un libro y un artículo (ambos en prensa) directamente referidos a la cuestión del proyecto (consúltense más abajo el informe de publicaciones). 2) Actividades organizativas: se ha realizado un encuentro en Santa Fe en el marco de las VII Jornadas del Círculo de Fenomenología y hermenéutica de Santa Fe – Paraná entre los miembros del grupo en el que cada uno presentó el avance en la redacción de su capítulo específico dentro del conjunto del proyecto. Los distintos capítulos habrán de integrarse en un libro que ha de constituir el principal resultado de la investigación. Igualmente las estancias en Europa de mí mismo y de la investigadora Mariana Leconte facilitaron los contactos con las instituciones y especialistas extranjeros que colaboran con el PIP: el Prof. Dr. Dr. em. Bernhard Casper del Departamento de Filosofía de la Religión Cristiana de la Universidad de Freiburg, con el Dr. Alberto Sucasas del Departamento de Filosofía y Métodos de Investigación en Educación de la Facultad de Ciencias de la Educación de la *Universidade da Coruña*, y con el Dr. Miguel García-Baró y su grupo de investigación de la Universidad de Comillas de Madrid. 3) La participación como exponentes de distintos miembros del grupo en congresos nacionales e internacionales donde se presentaron los avances en las respectivas investigaciones de los integrantes. Entre ellos destaca la participación de la investigadora asistente con lugar de trabajo también en el IIGHI Mariana Leconte y mía en el congreso “*Wir und die Anderen*” de la Sociedad Internacional Franz Rosenzweig que tuvo lugar en París del 17 al 20 de mayo de 2009. *Kongress der Internationalen Rosenzweig Gesellschaft, Paris, 17- 20 de mayo de 2009*. 4) Adquisición en Alemania, Francia, Italia, España y Argentina de bibliografía actualizada.

- 8.2.4. **Captura por la cámara, devolución por la memoria. Imágenes fotográficas e identidad.** (CONICET PIP 6548). Director/es Mariana Giordano-Elizabeth Jelin. Becaria: Alejandra Reyero (integrantes: Ludmila Catela, María Molas y Molas, Pablo Vila. Pasante: Pablo Becerra). El Proyecto finalizó en el 2009 por la remisión de los últimos fondos correspondientes. Como resultado del mismo se realizó el trabajo editorial con cinco textos de los integrantes del Proyecto que abarcan los tres casos investigados en el mismo, y la edición de dos videos (uno de ellos sobre los centros clandestinos de Jujuy y otro sobre la experiencia con fotografía etnográfica realizada en Nueva Pompeya, Chaco). Los textos y ambos videos integran una publicación en prensa de Editorial Trilce de Buenos Aires.

- 8.2.5. **Economías Regionales Agrarias en el Siglo XX. Transformaciones Territoriales, Políticas Públicas y Procesos Sociales.** (CONICET PIP 112-200801-02244). Director: Dra. María Silvia Ospital. Investigadores: Oscar Mari, Cristina Valenzuela. Univ. Nac. de Quilmes. Este proyecto, que involucra a investigadores del Conicet y Universidades de distintas regiones de Argentina, tiene entre sus objetivos principales el estudio de los conflictos rurales como inductores de la construcción o modificación de identidades colectivas por su asociación con los sentimientos de pertenencia que se vinculan a la lucha por los recursos y territorios; la preservación, o delegación de los controles y/o el poder sobre espacios, y la discusión y/o fijación de políticas públicas sectoriales. Se procura buscar analogías entre las diferentes problemáticas regionales, y encontrar hilos vinculantes en la evolución y definición de los conflictos, aportando propuestas de solución en aquellos casos en que la situación lo amerite. Desde el comienzo del proyecto hemos mantenido reuniones permanentes con el equipo de trabajo, habiéndose discutido propuestas y resultados parciales de la investigación en dos Congresos (Resistencia y México) celebrados durante 2009
- 8.2.6 **Nuevas formas de la movilidad espacial de las personas: la consolidación de flujos migratorios en el cono sur de América Latina.** (CONICET PIP 6207). Dirección: Norma C. Meichtry y Eduardo L. Bologna. Proyecto presentado en asociación entre el IIGHI-Conicet y el CEA-U.N.Córdoba a la convocatoria 2004 del Conicet. Inició su funcionamiento a fines de 2005. Participan por el IIGHI, Alejandra Fantin como investigadora y Aníbal M. Mignone como becario. Por el CEA-Córdoba, se incluyen Pablo M. Gómez y Víctor E. Torres y por la Dirección General de Estadísticas y Censos de Paraguay, Elizabeth Barrios . Se realizó la encuesta en los lugares de origen de las comunidades paraguayas detectadas con hogares de alta exposición a la migración hacia Argentina y se conformó la base de datos correspondiente. Durante el año 2009 se presentaron distintos trabajos en congresos siendo el más importante el XXXVI - IUSSP Internacional Population Conference, Marrakech, en donde se expusieron 5 trabajos y se dirigieron 2 sesiones. Se está redactando el informe final del proyecto.
- 8.2.7. **Dinámica intrametropolitana y vulnerabilidad sociodemográfica en el Gran Córdoba y Gran Resistencia. 2001.** (CONICET PIP 6208). Director/es Dora Celton y Enrique Peláez. Proyecto presentado en asociación entre el CEA-U.N.Córdoba y el IIGHI-Conicet a la convocatoria 2004 del Conicet. Inició su funcionamiento a fines de 2005. Participan por esta institución Norma Meichtry, María del Carmen Rojas y Alejandra Fantin como investigadores y Aníbal M. Mignone. Se elaboró el informe final.

8.3. Proyectos co-financiados por CONICET

- 8.3.1. **Variaciones de los niveles de pobreza en el Norte Grande argentino durante la década de 1990. Sus manifestaciones estructurales, funcionales y espaciales.** Alfredo S.C. Bolsi , Norma C. Meichtry. (ANPCyT PICT 8015 y CONAE. 2002-2005). Participan como investigadores y becarios por el IIGHI, Alejandra Fantín y Marcelo Mignone. Publicación del libro Geografía de la Pobreza en el Norte Grande argentino. PNUD, ISES Conicet, IIGHI Conicet. San Miguel de Tucumán, ISBN 978-987-05-7010-3
- 8.3.2. **Análisis de las nuevas formas de la movilidad espacial de las personas: la consolidación de flujos migratorios en el cono sur de América Latina.** (ANPCyT PICT 22078). Dirección: Norma C. Meichtry y Eduardo L. Bologna. Proyecto en paralelo con el PIP 6207-Conicet presentado anteriormente. Participan por el IIGHI, Alejandra Fantin como investigadora y Aníbal M. Mignone como becario. Por el CEA-Córdoba, se incluyen Pablo M. Gómez y Víctor E. Torres y por la Dirección General de Estadísticas y Censos de Paraguay, Elizabeth Barrios . Se realizó la encuesta en los lugares de origen de las comunidades paraguayas detectadas con hogares de alta exposición a la migración hacia Argentina y se conformó la base de datos correspondiente. Durante el año 2009 se presentaron distintos trabajos en congresos siendo el más importante el XXXVI - IUSSP Internacional Population Conference, Marrakech, en donde se expusieron 5 trabajos y se dirigieron 2 sesiones. Se está redactando el informe final del proyecto.
- 8.3.3. **Impacto diferencial y contradicciones en el proceso de inserción del sector agrícola del Chaco en el complejo oleaginoso argentino. 1994-2004.** PICT 21055, ANPCyT. Directora: Cristina Valenzuela. Becario: Angel V. Scavo. Los objetivos generales del PICT son: analizar los principales cambios generados en el sector agrícola del Chaco durante el proceso de su inserción en la cadena productiva del complejo oleaginoso (sojero) argentino entre 1994 y 2004, distinguiendo su impacto diferencial en los distintos agentes del área de estudio; y esclarecer la dinámica entre escalas de origen y escalas de impacto de los acontecimientos asociados a estos procesos de cambio, especificando las contradicciones derivadas de la dinámica de los mismos a nivel local (pueblos del sudoeste), provincial , regional y en relación con el área pampeana . Los resultados han sido difundidos en artículos de revistas con arbitraje, libros y capítulos de libros. El PICT finalizó el 31 de marzo de 2009
- 8.3.4. **Partidos Políticos y Elecciones en Corrientes, Chaco y Formosa (1880-1955).** Investigador Responsable: María Silvia Leoni Investigadores Integrantes: Hugo Beck, Enrique Schaller y María del Mar Solís Carnicer. Becario: Leandro Moglia. Fondo para la Investigación Científica y Tecnológica (FONCYT), Agencia

Nacional de Promoción científica y Tecnológica, Ministerio de Educación, Ciencia y Tecnología de la Nación (ANPCyT- UNNE. PICTO-2007-00128). Con este proyecto de investigación se busca avanzar en la construcción de la Historia Política Regional concentrándose especialmente en el origen y desarrollo de las distintas fuerzas políticas que se disputaron el poder en el período 1880-1955 en el ámbito del Nordeste argentino y en el examen de la trama de relaciones y prácticas que se dieron entre ellas. Hasta el momento se han realizado tareas de relevamiento en archivos de las provincias de Chaco, Corrientes y Formosa y de la ciudad de Buenos Aires de material documental y hemerográfico. Se programaron entrevistas con distintos actores políticos que comenzaron a llevarse a cabo. Este material también pasará a integrar el Archivo Oral de la Facultad de Humanidades, que se encuentra en proceso de organización, sobre la base del aporte de este proyecto, lo que le ha permitido integrarse a la Red de Archivos Orales de la Argentina. Todo esto ha permitido avanzar en la determinación de las características de los dos modelos políticos –el de Corrientes y el de los territorios nacionales-, de las distintas fuerzas políticas que se disputaron el poder entre 1880-1955 en el Nordeste argentino e iniciar el examen de la trama de relaciones y prácticas que se dieron entre ellas.

En definitiva, se ha cumplido con lo propuesto en el cronograma de trabajo, que establecía como actividades para este primer período el relevamiento de la información, el inicio del procesamiento y análisis de la misma, la integración de los datos y la elaboración de conclusiones parciales, que han sido presentadas en reuniones científicas nacionales e internacionales de la especialidad y publicadas en libros, revistas, y actas en distintos soportes, con un total de 27 trabajos. Se han realizado actividades de transferencia de los resultados a través del desarrollo de 4 proyectos

- 8.3.5. **Lenguas indígenas de la Argentina: relaciones gramaticales y aspectos morfosintácticos de algunas lenguas patagónicas y chaqueñas.** Directora: Ana Fernández Garay. Investigadora Integrante: Marisa Censabella. Becarios: María Belén Carpio, Yamile Guitart, Lorena Cayré Baito y Raúl E. González. Proyecto de Investigación Científica y Tecnológica N° 1728/OC-AR, PICT-19-32455. ANPCYT. 2007-2009. IIGHI y Dpto. de Letras, Fac. de Ciencias Humanas, Universidad Nacional de La Pampa. Se realizaron dos trabajos sobre modificaciones de la valencia verbal en lengua toba.
- 8.3.6. **Peronismo y Política en Corrientes (1945- 1955).** ANPCyT. PICT 2007 – 01587. Categoría Jóvenes investigadores. Director: Dra. María del Mar Solís Carnicer. Este proyecto de investigación tiene por objeto ofrecer una reconstrucción historiográfica de la formación del peronismo en Corrientes, desde una perspectiva de análisis que

toma en consideración cuatro aspectos centrales: la extracción política y social de sus dirigentes, su organización interna, las relaciones gobierno- oposición en el orden provincial, y los aspectos de continuidad y cambio con respecto a las prácticas de la política correntina tradicional. Hasta el momento se ha avanzado en el relevamiento de documentación hemerográfica y archivística del período 1945- 1951 y se han realizado entrevistas a diversos protagonistas de esos años. Paralelamente, se inició el análisis cualitativo de las fuentes relevadas avanzando en la reconstrucción de las etapas iniciales del peronismo en la provincia de Corrientes, identificando a las figuras sobresalientes, los conflictos suscitados en el proceso de organización del partido así como también las influencias ideológicas y políticas más relevantes. Los resultados parciales fueron presentados en Congresos y Reuniones de la especialidad y publicados en revistas nacionales y extranjeras con referato.

8.4. Proyectos financiados por otras Entidades Nacionales y Extranjeras, Públicas y Privadas

- 8.4.1. **Del Poder de la Historia a la historia del Poder.** Director: Hugo Humberto Beck - co-directora: María Susana Colazo. Proyecto de Investigación y Gestión del Instituto de Historia de la Facultad de Humanidades de la Universidad Nacional del Nordeste. El proyecto contempla la participación de todos los miembros del Instituto de Historia de la Facultad de Humanidades y se han realizado diversos trabajos de investigación destinados a conocer la concepción del poder en diferentes etapas históricas. Varios trabajos fueron expuestos en Jornadas y Congresos y también publicados en Revista Nordeste de la Facultad
- 8.4.2. **Patrimonio, Memoria, Identidad en las puertas del Impenetrable: el municipio de Castelli.** Director: Hugo Humberto Beck - co-directora: María Susana Colazo. Instituto de Historia, Facultad de Humanidades, Universidad Nacional del Nordeste, en el marco del Programa “La Universidad en el Medio”. Resolución N° 255/08 CD Fac. Humanidades. El proyecto ha sido concluido habiéndose cumplido con los objetivos previstos. Se han dictado cursos de perfeccionamiento en la localidad de Castelli para docentes y empleados administrativos y se han publicado las ponencias presentadas en uno de ellos en la Imprenta de la Secretaría General de Extensión Universitaria, UNNE, 2009. El ejemplar reúne los trabajos de María Laura Salinas; Hugo Beck; Graciela Guarino; y Mariana Giordano, Luciana Sudar y Alejandra Reyero
- 8.4.3. **Partidos Políticos y elecciones en las provincias de Corrientes, Chaco y Formosa. Hegemonías y alternancias, 1946-2005.** Director: Hugo H. Beck. Becario: Leandro Moglia. Secretaría General de Ciencia y Técnica, Universidad Nacional del Nordeste,

Resolución N° 815/08 de Rectorado de la UNNE. Se propone estudiar la cuestión política de las provincias mencionadas en el contexto regional y nacional. También prevé la formación de recursos humanos en carácter de becarios y pasantes. Se ha reunido abundante material bibliográfico y de fuentes y se redactaron varios trabajos que fueron publicados en Revistas de la especialidad y los miembros del equipo de investigación han participado de diversos congresos nacionales de Ciencias Políticas

- 8.4.4. **Bioarqueología de la Región Meridional del Gran Chaco.** Acreditado en el marco del Programa de Incentivos a partir de 1/01/06 bajo el código 11/N517. Directora: Susana Salceda. Investigador Coordinador: Horacio Calandra. Universidad Nacional de La Plata. Período 2006/09. Se ha cumplimentado con la ejecución total del proyecto, atendiendo al financiamiento obtenido a través de los subsidios automáticos otorgados por la Universidad Nacional de La Plata.
- 8.4.5. **Desarrollo de un modelo productivo para la recuperación sociocultural de poblaciones marginales de la provincia de Catamarca: Azampay una experiencia piloto.** Directora: María Carlota Sempé. Investigador Coordinador Area: Horacio Calandra. PICTO 32142. Desarrollo de técnicas innovativas para actividades científicas turísticas culturales Universidad Nacional de Catamarca. (Resolución Directorio ANPCyT N° 138/07). En el área específica de desempeño del investigador, se realizaron excavaciones al pie de la Loma Negra identificándose un espacio de enterratorios sin ajuar funerario (salvo en un solo caso). Se realizaron tres fechados radiocarbónicos que permiten adscribir los materiales al período temprano.
- 8.4.6. **Gramáticas en contacto: toba, wichí y español en el interfluvio chaqueño. Primera etapa.** Directora: Marisa Censabella. Becarios: María Belén Carpio, Yamile Guitart, Lorena Cayré Baito y Raúl E. González. Proyecto de Investigación y Desarrollo 067/07 de la SGCyT de la UNNE, res. n° 774/07 del Rectorado (2008-2010). Durante el período, el equipo de investigación elaboró textos de base en cada lengua estudiada (en mayor proporción para el toba y el wichí) que nos permitirán establecer las relaciones entre ellas y el español hablado por indígenas.
- 8.4.7. **Memoria e imaginario en el Nordeste Argentino. Escritura, oralidad e imagen.** Directora: Dra. Mariana Giordano (integrantes: Luciana Sudar, Ronald Isler, Alejandra Reyero). ANPCyT – UNNE (PICTO-UNNE 130). De acuerdo al plan de trabajo propuesto para el primer año, hemos avanzado específicamente con las primeras actividades previstas, lo cual nos permite afirmar que hemos alcanzado en términos generales los objetivos planteados. Las actividades realizadas en este primer año comprendieron la Fase I de construcción teórico-empírica (ajuste del problema y los marcos teórico-metodológicos, discusión y primer abordaje sobre el tema macro del proyecto; la memoria y el imaginario comenzaron a ser problematizados junto

a cuestiones de orden metodológico (posibles aplicaciones al estudio de la imagen, la oralidad y la escritura); también la Recopilación y selección de instituciones y colecciones de imágenes sobre las que se realizó un mapeo documental y rescisión de fuentes. En cuanto a la Fase 2 se realizó el procesamiento y sistematización de documentos archivísticos, fotográficos, plásticos, literarios, historiográficos, ordenamiento del material visual según soportes, elaboración de paquetes textuales, de series fotográficas, asignación de autorías; realización de entrevistas: se realizaron entrevistas semiestructuradas vinculadas a los diversos ejes temáticos del Proyecto, en ocasiones utilizando la fuente visual como disparador de memoria. En lo referente a la Fase 3, se realizó análisis e interpretación según los temas-ejes propuestos en el proyecto y en virtud de las fuentes escritas y visuales relevadas y de las entrevistas realizadas. En lo referente al ámbito geográfico, los principales relevamientos –y por ello el análisis y las conclusiones parciales arribadas- corresponden a Corrientes y Chaco.

- 8.4.8. **Cotidaneidades y escenarios escolares. Una aproximación desde la mirada de los niños/as y jóvenes de sectores pobres y no pobres.** Directora: Mgter María Ines Peralta. Investigador Integrante: Rafael Carreras. Proyecto de Fundación ARCOR. Córdoba.
- 8.4.9. **El riesgo de la vivienda urbana para la salud desde la perspectiva de la salud comunitaria y la vulnerabilidad socio demográfica en las ciudades de Resistencia y Córdoba. Año 2001.** FONCYT -PICT2007 N°02264. Director: Dra. María del Carmen Rojas. Becario: Rafael Carreras. El proyecto plantea determinar el riesgo de la vivienda urbana para la salud, en las ciudades de Resistencia y Córdoba en el año 2001, desde una concepción holística fundamentado en el pensamiento complejo, la salud colectiva y la vulnerabilidad global centrando el análisis en la vulnerabilidad sociodemográfica desde una perspectiva que integra las nociones de capital social, humano y físico a partir de los activos sociales y estructura de oportunidades que poseen los hogares. También propone validar ese modelo conceptual (DVRS), que requiere de la aplicación de una lógica de análisis compleja y no lineal (redes neuronales artificiales y variables difusas) usando un software diseñado a medida (RVSV2.1), confrontado los resultados alcanzados (de datos censales y de observatorios urbanos y/o gobiernos locales) con los obtenidos de la construcción de una matriz de procesos críticos (de datos secundarios para la caracterización del contexto regional y municipal de las ciudades Resistencia y Córdoba, estudios de casos empleando la técnica de historia de vida y talleres con líderes institucionales, comunitarios y representantes de organizaciones sociales) Acciones desarrolladas: a) Aplicación de DRVS en la ciudad de Córdoba y en proceso de aplicación en la Ciudad de Resistencia (etapa de recolección de datos); b)

Confección de la matriz de procesos críticos en 4 Unidades Primarias de Atención de Salud (UPAS) de la Municipalidad de la Ciudad de Córdoba y en un Espacio de Salud dependiente del Departamento de Medicina Familiar y Comunitaria de la FCM-UNC. Hasta la actualidad se está en la etapa de Planeación Estratégica. Estas acciones se están desarrollando en el marco de la Carrera de Especialización en Medicina Familiar y Comunitaria. Desarrollo de una Historia Clínica Familiar y Comunitaria digital que contiene información sobre la salud-enfermedad relacionada con otras exploraciones sobre capital humano, social y físico

- 8.4.10. **Movilidad espacial de la población en la frontera argentino-paraguaya en relación a los servicios de salud.** María Alejandra Fantin. El objetivo del presente proyecto es la medición y caracterización de los flujos fronterizos con relación a los servicios sanitarios, mediante estudios de caso en los sectores fronterizos de mayor intercambio, como ser Posadas-Encarnación y Formosa-Alberdi. Se pretende además, determinar las políticas implementadas por los gobiernos nacionales, en relación a la atención de salud de los extranjeros, las estrategias utilizadas por los pobladores fronterizos para acceder a los servicios sanitarios públicos del otro país, y el peso que debe soportar el sistema público de salud como resultado de la asistencia de población extranjera.
- 8.4.11. **Contextos de producción, construcción de memorias e historiografía en el Nordeste argentino (siglos XVIII-XX).** PI 113/7. Directora: Dra. María Silvia Leoni. Investigadora: María del Mar Solís Carnicer. Secretaría General de Ciencia y Técnica- UNNE (2008- 2010). Con este proyecto de investigación, se busca, a través del enfoque de una historia social de la historiografía, estudiar los esfuerzos realizados por distintos sectores para dotar a la región nordeste de un pasado común, con sus condicionantes -epistemologías, contextos intelectuales e ideológicos y tradiciones políticas- ya fuera a través de la producción de sus historiadores, como del establecimiento de diversos lugares de memoria. El objetivo del mismo es centrarse en el examen de las distintas representaciones del pasado existentes en el ámbito regional, el papel que han desempeñado la memoria colectiva y el olvido en su construcción y los usos de la historia en este espacio, con el propósito de proporcionar una nueva perspectiva para el abordaje de la problemática de la identidad regional, al explicar los procesos de construcción de identidades y de integración/desintegración regional a través del aporte de la historiografía. Hasta el momento se ha avanzado en las distinción de los contextos intelectuales y las tradiciones políticas que condicionaron la forma de hacer historia en la región y en la identificación de las representaciones del pasado regional correspondientes a los itinerarios de memoria que coexistieron, con sus transformaciones y permanencias

8.4.12. **La organización política e institucional de la provincia de Corrientes (1810-1870).** Enrique César Schaller. Proyecto acreditado por la Secretaría de Ciencia y Técnica. PI- 109-7. El proyecto tiene por finalidad el análisis de la organización político-administrativa de la provincia de Corrientes en el lapso 1810-1870. Se estudia la forma en que se estructuraron los poderes del Estado provincial y definieron sus atribuciones. Se examina la evolución de la estructura administrativa, en particular el gobierno de los distritos de la campaña. También se abordan aspectos específicos del funcionamiento administrativo como la recaudación de los impuestos, la instrucción pública, el servicio de correos. Una característica fundamental en el nuevo ordenamiento que comenzó a gestarse a partir de 1810 fue el hecho que los habitantes de la provincia gozaban de derechos políticos y debían designar a sus representantes. Por ello se examina el diseño de las leyes electorales, las prácticas políticas y la definición de identidades partidarias. El trabajo se realiza en base a la consulta de la documentación del archivo histórico de la provincia de Corrientes sobre todo las series documentales “Correspondencia Oficial”, “Copiadores de Notas del Ministerio de Gobierno”, “Expedientes Administrativos” y “Actas de la Legislatura”

8.4.13. **La diversidad lingüística y cultural y sus representaciones en el ámbito educativo. Concientizar para sensibilizar.** Directora: Lic. Silvia Kiener. INFOD- Ministerio de Educación de la Nación. El proyecto se encuentra en una etapa inicial, debido a la demora en la transferencia de fondos que marcaban el inicio del trabajo de investigación. Las actividades realizadas hasta el momento son las que se detallan a continuación: reuniones con el equipo de trabajo, división de tareas entre los miembros del equipo, elaboración de encuestas y preparación de capacitaciones y talleres diversos en temáticas y tratamientos; pero vinculados todos, a la sensibilización en torno a la diversidad lingüística y cultural y sus representaciones en contextos educativos.

8.5. Proyectos personales

8.5.1. **Sociedad en un área de frontera. Historia social, económica y política de Formosa.** Hugo H. Beck. Se completó la búsqueda bibliográfica y se reunió la mayor parte de la información proveniente de fuentes editadas e inéditas. A solicitud de la Academia Nacional de la Historia se redactó una Historia de la Provincia de Formosa que será publicada por esa Institución en un proyecto que pretende reunir la Historia de las provincias argentinas desde 1930 en adelante. Fueron expuestos otros trabajos en varios Congresos nacionales y regionales y publicados en sus respectivas actas; y resultados parciales del proyecto de investigación se publicaron en revistas científicas de la especialidad

- 8.5.2. **Arqueología de Tierras Bajas Sudamericanas.** Horacio Calandra. Engloba las actividades descriptas y desarrolladas en los proyectos anteriores. Su estado de avance se ajusta a los resultados obtenidos durante la ejecución de los proyectos antes mencionados, habiendo sido aprobados satisfactoriamente los informes reglamentarios elevados a la institución pertinente
- 8.5.3. **La construcción de la identidad en jóvenes de pobreza estructural.** Directora: Mgter. María Inés Peralta. Investigador: Rafael Carreras. Facultad de Derecho, UNC. Corrección final del Trabajo
- 8.5.4. **Los tiempos del tiempo. Análisis fenomenológico integral de los distintos modos de acaecimiento del tiempo y de sus correlativas formas de temporalización.** Angel Garrido Maturano. El proyecto analiza las dos formas fundamentales en las que se inscriben las distintas experiencias posibles del tiempo, a saber, la de un orden o magnitud objetiva a la que están sometidas todas las cosas del universo, esto es, el tiempo cósmico, y la de la duración o distensión subjetiva de la propia conciencia, esto es, el tiempo vivido. Muestra como ambas formas sin reducirse la una a la otra se integran en una concepción relacional del tiempo cuyas características o rasgos esenciales hacen posible pensar legítima y racionalmente en un sentido religioso del fenómeno, que el libro en el que se vuelca el proyecto despliega en su capítulo final. El proyecto se haya concluido y se plasma, como anticipaba, en el libro “Los tiempos del tiempo. Acerca del sentido filosófico, científico y religioso del tiempo” actualmente en prensa en la editorial Biblos de Buenos Aires. Ha dado lugar a numerosos artículos y ponencias en diferentes congresos de orden nacional e internacional.
- 8.5.5. **Nivel de resiliencia de hogares pobres a los riesgos de la vivienda para la salud, en Resistencia. 2008-2010.** Directora: Maria del Carmen Rojas. Becaria: Gabriela Gauto. En esta investigación se plantea como objetivo general contribuir a un abordaje integral del proceso salud-enfermedad a través del análisis de los niveles de resiliencia de los hogares pobres vinculados a los riesgos de la vivienda para la salud. Se plantea la hipótesis que los hogares pobres tienen una capacidad (resiliencia) que les permite superar algunos riesgos de la vivienda precaria para la salud e intervenir en el proceso salud-enfermedad, mediante capitales sociales, comportamientos sociales, y estructura de oportunidades. Se buscará determinar el nivel de resiliencia de cada familia considerando las etapas del ciclo vital de las familias, el tipo de hogar, adversidad, la adaptación positiva, y el proceso de resiliencia. Se empleó y empleará el método Estudio de Casos: Etnográfico y Biográfico y las técnicas de Observación Participante e Historia de Vida, respectivamente. Durante el año 2009, se trabajó en el procesamiento y análisis de una primera parte de la información recogida en campo (año 2007). Actualmente se está preparando el material para la segunda etapa en campo.

8.5.6. **Memoria e identidad. (Des)encuentros de los indígenas chaqueños, chiquitanos y guaraníes con las fotografías de sus antepasados.** Mariana L. Giordano. Se realizaron encuentros con grupos tobas de Napalpí y mocovíes de El Pastoril para propiciar el encuentro con las fotografías de sus antepasados, como así también con referentes tobas de Colonia Aborigen y mocovíes de San Bernardo. Las comunidades, familias o en forma individual, demandaron en algunos casos copias fotográficas. Otras experiencias de (re)encuentro –como exposiciones fotográficas y encuentros comunitarios- se vieron suspendidas por la gripe porcina. El trabajo de campo nos permitió un primer análisis de las experiencias de recepción, en especial orientado a indagar sobre el papel que ocupa la imagen fotográfica en el proceso de reconocimiento/ identificación grupal y en la construcción/transmisión de la memoria colectiva, como así también a analizar el impacto que las fotografías causan en el presente de los pueblos originarios, a través de la tensión generada entre la imposición de identidades por medio de imágenes que se le atribuyen como propias y sus propias formas de construcción identitaria.

8.5.7. **Concienciación acerca del Itinerario Cultural “Camino Jesuítico del Ganado”. Producción de un documento audiovisual acerca de las relaciones entre la Reducción de San Carlos y sus Estancias en el actual Departamento de Ituzaingó-Corrientes.** Ronald Isler. Secretaría General de Extensión Universitaria. Programa Central “La universidad en el Medio”. Centro de Estudios y Prácticas Audiovisuales, Carrera de Comunicación Social, Carreras dependientes del Rectorado de la UNNE. Este proyecto de Concienciación acerca del Itinerario Cultural “Camino Jesuítico del Ganado”, intenta contribuir a los procesos de afirmación de pertenencia e identidad a la micro-región de la costa correntina del río Uruguay, entendiendo al patrimonio cultural tangible e intangible como mecanismos que contribuyen sustancialmente a reafirmar sus lazos que anclan en una historia compartida, lo complejo de su presente y la posibilidad de una proyección social común. Es a través de la producción de un documental audiovisual acerca de la importancia que ha tenido las relaciones entre San Carlos y sus Estancias Jesuíticas que se pretende dotar de un instrumento de comunicación necesario para la tarea de concienciación patrimonial y desarrollo turístico a través de los medios masivos de comunicación, pues ellos poseen un rol fundamental en la configuración de esas memorias compartidas y anclajes identitarios de los pueblos.

Se ha desarrollado durante el 2009 las etapas de pre-producción, producción y logrado grandes avances en la pos-producción del Documental. Se han trazado las estrategias de presentación del mismo en la San Carlos y la capital correntina.

8.5.8. **Voluntarios por el Arte. Hacia el rescate y revalorización del Arte Correntino del siglo XX.** Ronald Isler. Secretaría de Políticas Universitarias –MECyT-. Programa Nacional Voluntariado Universitario. SPU-752-08. Estética e Historia del Arte, Carrera de Comunicación Social, Carreras dependientes del Rectorado de la UNNE. Los voluntarios de la UNNE, en conjunto con personal del Museo Prov. de Bellas Artes, han realizado actividades de revalorización del acervo cultural generado por artistas correntinos del siglo XX a través de talleres de sensibilización, visitas a museo y charlas con artistas destinados a estudiantes de nivel medio. Se han realizado Talleres de producción artística colectiva destinado a los adolescentes lo que permitirá en breve al equipo voluntario realizar espacios de análisis, sistematización y diseño de una exposición integrada por aquellos artistas consagrados, la producción de los adolescentes-destino y los productos comunicacionales que año tras años se han ido elaborando en la cátedra Estética e Historia del Arte de la Carrera de Comunicación Social.

Se han desarrollado hasta el momento un 70% de las actividades previstas. Se ha trabajado con las siguientes escuelas secundarias de la provincia de Corrientes: - Colegio polimodal “Brig. Gral. Pedro Ferré”. Capital. - Colegio “Manuel Vicente Figuerero”. Capital. - Escuela Comercial “Jorge Newbery”. Mburucuyá.

8.5.9. **Hacia un análisis de la función de la imagen en la constitución de la Memoria e Imaginario del Nordeste Argentino. Mapeo de colecciones y archivos de fotografía urbana en la provincia de Corrientes.** Este proyecto es concomitante al PICTO UNNE 130 “Memoria e imaginario en el NEA. Escritura, Oralidad e Imagen”. Director: Dra. Mariana Lilián Giordano. Investigador: Ronald Isler. Estética e Historia del Arte-Comunicación Social-Carreras dependientes del Rectorado de la UNNE / NEDIM-IIGHI-CONICET. Si bien en la región se han realizado trabajos acerca de la visión que, bajo la lente de ciertos fotógrafos, se tienen de la ciudad, así como otras investigaciones referidas a imagen histórica urbana, no se tiene al momento un mapeo que abarque a una unidad territorial compleja como es una provincia en referencia a la escala regional. Se inicio en el año 2009 el relevamiento de la ubicación, cantidad, contenido -temática, criterios de selección, relevancia-, estado de conservación y accesibilidad de los fondos fotográficos algunas poblaciones de la provincia de Corrientes (Saladas, Goya, Bella Vista, Estación Matilla, Caá Catí, San Miguel, Loreto, parcialmente la Capital, Santo Tomé, La Cruz, Yapeyú y Gral. Alvear) lo que nos permite disponer de información dispersa o no relevada hasta el momento. Como parte del proyecto también se está profundizando el trabajo que en la cátedra Estética e Historia del Arte de la Licenciatura en Comunicación Social, se viene realizando desde el año 2003, relacionado con la recopilación y sistematización de información a cargo

de alumnos cursantes y/o adscriptos en referencia a artistas de la región, contando entre ellos a fotógrafos destacados que forman parte del acervo cultural del NEA.

- 8.5.10. **El lenguaje como *acaecimiento acaecido***. Dimensiones de significación proto-lingüística en la Fenomenología posthusserliana. Convergencias y divergencias. Dr. Ángel E. Garrido Maturano. Dr. Ángel E. Garrido Maturano. Investigadora: Mariana Leconte. Durante este primer año del proyecto, la investigación se centró en la lectura y fichaje intensos de bibliografía, con el fin de profundizar en la determinación de la significación y alcances del proyecto en relación con el contexto de las discusiones actuales en torno del lenguaje –internas y externas a la filosofía-. Se trató, sobre todo, de precisar la continuidad o discontinuidad entre la concepción del lenguaje en el nuevo pensamiento (Levinas, Rosenzweig) y la de Wittgenstein. La comprensión de los avances de la lingüística y la filosofía del lenguaje actuales se ofrecía como mediadora entre ambas orillas. Por ello, consideramos fundamental un breve desvío para el análisis de algunos libros y artículos originarios (von Humboldt, De Saussure, Benveniste, etc), fundamental para la comprensión de los debates actuales. Este rodeo nos condujo, además, a la confrontación con el psicoanálisis lacaniano, en el que encontramos claves interpretativas de suma importancia para el objetivo del proyecto, aunque necesitadas de una traducción fenomenológica. Realizamos un primer esbozo de esta traducción a través de la confrontación de las tesis lacanianas relativas al lenguaje y la fenomenología levinasiana de la diferencia discursiva Dicho-Decir. Los resultados de estos primeros pasos se volcaron en artículos, ponencias de congresos, algunos ya publicados y otros en vías de ser enviados a evaluación
- 8.5.11. Restitución del texto y edición de la obra de Pedro Lozano, **Historia de la conquista del Paraguay, Río de la Plata y Tucumán (1754-1755)**. Dicha edición se realiza a partir del manuscrito original, conservado en el Archivo Nacional de Santiago de Chile. La dirección está a cargo del Dr. Ernesto J.A. Maeder con la colaboración de un equipo integrado por las doctoras María Silvia Leoni y María Laura Salinas y los becarios, profesores Josefina Cargnel, Fernando Pozzaglio, Omar Svriz Wucherer, Andrea Rougier. Es de advertir que dicho manuscrito posee muchas novedades respecto de la antigua y única edición de Andrés Bernaldo de Saavedra, de 1873-1875, en 5 volúmenes, ya que incluye dos capítulos adicionales, índices de materias, correcciones y agregados varios. Dicha labor iniciada en 2007, se halla muy adelantada y se estima su conclusión para fines de 2009, y su eventual edición para 2010, ya comprometida con la Academia Nacional de la Historia, en dos volúmenes de 700 y 500 páginas, aproximadamente. En dicha labor se ha contado con la colaboración de la doctora María Laura Salinas, y de un grupo de cinco becarios y auxiliares, que se han iniciado de este modo en tareas de lectura y restitución de textos sobre originales manuscritos.

- 8.5.12. **Ciclos productivos y vida cotidiana en los espacios rurales del Chaco. Coexistencia, conflictos, y políticas públicas para el control social durante la primera mitad del siglo XX.** Oscar E. Mari. Supone el estudio de la problemática social en el Chaco durante las décadas del veinte al cuarenta; y las políticas públicas instrumentadas desde el ámbito local y nacional para la resolución o contención de los conflictos planteados. Se trabaja en la interpretación de los problemas sociales surgidos en relación a los esquemas productivos del territorio del Chaco en esta época, como los conflictos laborales; de convivencia; las disputas por los espacios, o la preservación identitaria. En realización. Véanse trabajos publicados.
- 8.5.13. **Condiciones de pobreza en las ciudades capitales del nordeste argentino en la etapa 1990- 2003.** Marcelo Mignone. El proyecto propone la realización de un estudio comparado entre las situaciones de pobreza en las cuatro ciudades capitales del nordeste argentino a lo largo del período 1990/2003. El proyecto se encuentra en la etapa de redacción del informe final
- 8.5.14. **Accesibilidad y calidad de la atención en los Centros de Salud del Gran Resistencia.** Directora: Dra. María Alejandra Fantín. Becaria: Blanca E. Ponce. De acuerdo con la Resolución 470/08 y, ante las nuevas modificaciones realizadas en el Plan de Trabajo inicial (“Accesibilidad y Calidad de la Atención en los Centros de Salud de Fontana, Barranqueras y Puerto Vilelas”), se propuso reformular el objetivo general del mismo por el siguiente:
Determinar y analizar los niveles de accesibilidad de la población a los Centros de Salud Barriales del Gran Resistencia y evaluar la calidad de la atención brindada en los mismos.
En la actualidad, la investigación se encuentra en la etapa de procesamiento de los datos obtenidos de las encuestas y observaciones realizadas en los centros de referencia regional.
- 8.5.15. **Fotografía etnográfica y mundo del arte. El sentido cultural de la imagen del otro en tiempos de estetización de la experiencia.** Directora: Mariana Giordano. Co-directora: María José Rossi. Becaria: Alejandra Reyro. Se desarrollaron algunas tareas correspondientes a la primera fase de investigación: rastreo, localización y análisis de publicaciones académicas y documentación varia no especializada. Localización y selección de imágenes en las instituciones y colecciones públicas y privadas donde se conservan: fichaje, relevamiento, catalogación y reproducción. Asimismo se inició el desarrollo de la segunda instancia de investigación destinada al análisis de las relaciones entre la fotografía etnográfica y el mundo del arte. La identificación de elementos comunes y el reconocimiento del entramado narrativo y discursivo de la fotografía. Por otro lado se realizó la descripción, análisis e

interpretación de sentido/s de la fotografía etnográfica chaqueña en la cultura contemporánea, mediante hipótesis provisionales referidas a los aspectos planteados en los objetivos particulares del proyecto. Estos primeros abordajes fueron volcados en ponencias presentadas en congresos y jornadas y en artículos publicados y/o en prensa.

- 8.5.16. **Sistemas nacionales y locales de vigilancia de los factores de riesgo y protección a la salud asociados con la vivienda.** María del Carmen Rojas. En este proyecto se plantea fortalecer los sistemas nacionales y locales de vigilancia de los factores de riesgo y protección a la salud asociados con la vivienda. Con este fin se pretende alcanzar una guía para los diagnósticos nacionales y locales sobre los factores de riesgo y protección a la salud asociados con la vivienda y la implementación de las guías en al menos dos países de la Región. Acciones desarrolladas: Metodología DRVS y software asociado RVS v2.1, aplicada en Argentina, Paraguay y Cuba y en proceso de aplicación en Rio de Janeiro y Belem (Brasil) y en Bogota (Colombia)
- 8.5.17. **Corrientes y la economía rioplatense. El comercio provincial en la primera mitad del siglo XIX.** Enrique C. Schaller. Utilizando las guías expedidas por las aduanas de la provincia entre 1816 y 1855 se examina la evolución del tráfico del distrito con otras regiones de la Argentina y países limítrofes. Se busca la construcción de series estadísticas sobre el valor y composición de este tráfico y a partir de las mismas analizar el papel de Corrientes de los circuitos comerciales de la región rioplatense. Asimismo se examina la influencia del proceso de construcción estatal en la evolución de la economía de la comarca
- 8.5.18. **Poder y lealtad familiar. Redes e influencias entre la monarquía católica y América. El caso del oidor Andrés Garavito de León en el siglo XVII.** María Laura Salinas. Proyecto presentado como plan de investigación para la carrera de investigador, período 2009. Con dicho proyecto se pretende contribuir al estudio de las relaciones entre España y América durante el período colonial, específicamente en el siglo XVII, época de la monarquía católica, desde una perspectiva social, tomando como eje la trayectoria de algunos de los funcionarios que cruzaban el Atlántico enviados por la corona con misiones específicas para actuar o solucionar conflictos en los territorios americanos. Interesa, entre otros aspectos, identificar, caracterizar y analizar la trayectoria del oidor Andrés Garavito de León, funcionario de la corona que participó de una serie de conflictos y circunstancias comprometidas en territorio americano desde 1635 hasta 1670 aproximadamente. A partir de la profundización en su trayectoria, se realizará una biografía contextual que nos permitirá indagar en sus conexiones en la Península y en América, ya que pertenecía a una familia sevillana con importantes influencias a ambos lados del Atlántico.

8.5.19. **Imaginario, Memoria y Patrimonio Urbano del Nordeste Argentino. Una lectura sobre la construcción identitaria.** Directora: Mariana Giordano. Investigador: Luciana Sudar Klappenbach. El plan de trabajo se inscribe, como se ha mencionado precedentemente, dentro del proyecto de Investigación titulado: “*Memoria e imaginario del Nordeste Argentino. Escritura, oralidad e imagen.*” PICTO-UNNE N° 130 y PI 065-2007, cuyo propósito principal es contribuir al desarrollo del campo regional de estudios históricos culturales, indagando cuáles han sido los modos de articulación de la memoria histórica y del imaginario social en tres provincias del Nordeste (Chaco, Corrientes y Formosa), a través del análisis de fuentes escritas, orales y visuales producidas desde mediados del siglo XIX hasta la década de 1970. De esta forma, este proyecto, particularmente, pretende desarrollar una vía de aproximación, reflexión y análisis sobre la configuración de imaginarios urbanos, la construcción de memorias visuales y la conformación del patrimonio urbano regional. Poniendo en relación las diferentes dimensiones que intervienen en sus procesos de producción, circulación y legitimación

9. DOCENCIA

9.1. Carreras de Postgrado que integra

- 9.1.1. IIGHI. Unidad Académica Asociada. **Doctorado en Geografía.** Facultad de Humanidades. UNNE, desde 2003. Proyecto acreditado por Coneau, Res. 713/2004.
- 9.1.2. IIGHI-NELMA. Unidad Asociada. Doctorado en Letras. Facultad de Humanidades, UNNE, desde 2006.
- 9.1.3. Lic. Horacio A. Calandra. Docente de la Especialización en Derecho Penal y Criminalística. Asignatura: El contralor científico de la prueba pericial (Las ciencias y su aporte a la criminalística). Módulo: Antropología forense. Facultad de Ciencias Jurídicas y Sociales. Universidad Nacional de La Plata. Desde 2002 y continúa
- 9.1.4. Dra. Marisa I. Censabella. Subdirectora del Doctorado en Letras, Fac. de Humanidades, Universidad Nacional del Nordeste – Resolución n° 433/05 del 28/12/2005. Carrera en proceso de acreditación ante Coneau.
- 9.1.5. Angel Garrido Maturano. A partir del 20.10.1997 designado Miembro Titular del Centro de Estudios Filosóficos Eugenio Pucciarelli, dependiente de la Academia Nacional de Ciencias de Buenos Aires.
- 9.1.6. Angel Garrido Maturano. A partir del 17-09-02 designado miembro titular del Comité de Doctorado de la Facultad de Humanidades de la UNNE. de la Sociedad Internacional Franz Rosenzweig (*Internationale Franz Rosenzweig Gesellschaft*).

- 9.1.7. Angel Garrido Maturano. A partir del 1.5. 2005 Profesor del doctorado en Filosofía de la Universidad Católica de Santa Fe
- 9.1.8. Angel Garrido Maturano. A partir del 1. 6. 2008 Profesor de doctorado en la Facultad de Filosofía y Letras de la USAL (Sede San Miguel)
- 9.1.9. Dr. Oscar E. Mari. Miembro representante de la UNNE en la comisión organizadora de Carrera de Postgrado Cooperativo “Maestría en Desarrollo Rural”. Resolución de Rectorado N°1887/08, del 19 de mayo de 2008.
- 9.1.10. Dra. Norma C. Meichtry. Directora del Doctorado en Geografía. Universidad Nacional del Nordeste. Proyecto acreditado - Coneau
- 9.1.11. Dra. Norma C. Meichtry. Docente e integrante del Comité Académico del Doctorado en Demografía de la Facultad de Ciencias Económicas U.N.Córdoba. (Coneau B)
- 9.1.12. Dra. Norma C. Meichtry. Integrante del Cuerpo de Docencia y Asesoramiento Académico de la Maestría en Ciencias Sociales. U.N.Tucumán (Coneau B).
- 9.1.13. Dra. María del Carmen Rojas. Docente estable en la Carrera de Especialización en Medicina Familiar. FCM-UNC. Córdoba, desde setiembre de 2007.
- 9.1.14. Dra. Cristina O. Valenzuela. Maestría en Desarrollo Rural (Universidad Nacional de Misiones)

9.2. Cursos de Postgrado dictados

- 9.2.1. Dra. Alejandra Fantín. *Seminario de Migración Internacional*. Maestría en Demografía Población y Desarrollo Lugar: Universidad Nacional del Paraguay. 20 y 21 de febrero de 2009. (10 horas reloj).
- 9.2.2. Dr. Angel Garrido Maturano. Profesor dictante del Seminario de doctorado: “Acaecimiento del tiempo y donación del mundo. Introducción a la Lectura de *Tiempo y ser* de Martin Heidegger, dictado en el Departamento de Postgrado de la UCSF los días 18 y 19 de septiembre, 2 y 3 octubre y 6 y 7 de noviembre de 2009. Cantidad de horas: 30.
- 9.2.3. Dra. Mariana Giordano. Profesora dictante del Curso de Postgrado “El arte de exotizar al otro. La imagen del indígena latinoamericano a través de la fotografía: prácticas históricas y reactualizaciones contemporáneas”. Facultad de Artes, Universidad Nacional de Misiones. Abril-Mayo 2009.
- 9.2.4. Dra. María del Mar Solís Carnicer. Curso de Postgrado “La Historiografía entre los siglos XX y XXI: Tendencias y debates actuales” 40 hs de Duración. Facultad de Humanidades- UNNE Aprobado por Res. N° 301/09-CD del 9 de octubre de 2009. Del

26 al 28 de noviembre y del 3 al 5 de diciembre de 2009. Profesoras dictantes: Dras. María Silvia Leoni y María del Mar Solís Carnicer.

9.3. Cursos de Grado dictados

- 9.3.1. Dr. Hugo H. Beck. Profesor Adjunto por concurso a cargo de la cátedra de **Historia regional**, del Profesorado en Historia, de Facultad de Humanidades de la UNNE.
- 9.3.2. Cleopatra K. Barrios Cristaldo. Docente tutor de la cátedra **Taller de Competencias Comunicativas**, de la Tecnicatura en Periodismo, UNNE Virtual, sede J. J. Castelli. Chaco. Res. 1787/09. Primer Cuatrimestre del Ciclo Lectivo 2009.
- 9.3.3. Cleopatra K. Barrios Cristaldo Adscripta a la cátedra **Semiología de la Comunicación II**, de la Licenciatura en Comunicación Social. Segundo Cuatrimestre del Ciclo lectivo 2009.
- 9.3.4. Cleopatra K. Barrios Cristaldo Docente integrante del Proyecto de Voluntariado Universitario denominado **Voluntarios por el Arte. Hacia el rescate y revalorización del Arte Correntino del siglo XX**, aprobado por la Secretaría de Políticas Universitarias del Ministerio de Educación de la Nación en 2008. En ejecución ciclo lectivo 2009.
- 9.3.5. Prof. María Lidia Buompadre. Prof. Adjunta Ordinaria en **Historia Medieval**. Carrera del Profesorado y Licenciatura en Historia. Facultad de Humanidades de la UNNE. 2º cuatrim.
- 9.3.6. Mgter. Rafael Antonio Carreras. Responsable Académico, Autor y Coordinador del Proyecto. Curso de Extensión **Estrategias de abordaje social con jóvenes en situación de pobreza. Aportes desde la psicología comunitaria**. Carga Horaria: 40 horas reloj. Facultad de Psicología Universidad Nacional de Córdoba. Abril 2009.
- 9.3.7. Dra. Marisa I. Censabella. Profesora Adjunta a cargo de **Lingüística III**. Departamento de Letras, Fac. de Humanidades, UNNE.
- 9.3.8. Dra. Maria I. Censabella. **Professeure associée** au Département de Linguistique et de Didactique des Langues, Université de Québec à Montreal, période 25 juin 2009 au 24 juin 2012.
- 9.3.9. Dr. Angel Garrido Maturano. Profesor dictante del Seminario de grado: **Introducción a La estrella de la redención de Franz Rosenzweig**, dictado en la Facultad de Filosofía y Teología de la USAL el 19 y 20 de abril, 10 y 11 de mayo, 7 y 8 de junio y 5 y 6 de julio de 2009. Cantidad de horas: 32
- 9.3.10. Arq. Gabriela Gauto. Introducción a la Tecnología. Carrera de Arquitectura. Cátedra del trayecto obligatorio de la carrera de arquitectura correspondiente al primer año. Facultad de Arquitectura y Urbanismo – UNNE – Resistencia, Chaco. Desde abril

de 2001 a noviembre de 2011. 10 hs semanales. La carrera se halla en proceso de acreditación por la CONEAU.

- 9.3.11. Dra. Mariana Giordano. Profesora adjunta por concurso, a cargo de la Cátedra **Historia del Arte** – Facultad de Humanidades – UNNE.
- 9.3.12. Lic. María Isabel Guillán. **Seminario de Semiología I**. Licenciatura en Letras- UNNE. Marzo a diciembre de 2009
- 9.3.13. Mgter. Ronald David Isler. Titular-Interino en **Estética e Historia del Arte**. Licenciatura en Comunicación Social. Asignatura cuatrimestral correspondiente al Plan de Estudios.
- 9.3.14. Mgter. Ronald David Isler. Auxiliar Docente de 1ra. Categoría **Por concurso ordinario en Arquitectura I – Unidad Pedagógica C. Taller Anual** correspondiente al Plan de Estudios de la carrera de Arquitectura..
- 9.3.15. Dra. Mariana Leconte: Auxiliar de primera categoría (suplencia) en la Cátedra: *Introducción a la problemática filosófica*. Carrera de Filosofía. Facultad de Humanidades. UNNE. Primer Cuatrimestre.
- 9.3.16. Dra. Mariana Leconte: Designación para el cargo de Profesor Adjunto de *Seminario I: Interpretación de una obra filosófica*, para el ciclo 2010-2011. Carrera de Filosofía, Facultad de Humanidades, Universidad Nacional del Nordeste. Por Presentación de Proyecto, Títulos y Antecedentes. Proyecto presentado: *La enfermedad mortal* de Soren Kierkegaard.
- 9.3.17. Dra. Mariana Leconte: Adscripción a la cátedra *Filosofía política*, Carrera de Filosofía, Facultad de Humanidades, UNNE.
- 9.3.18. Dra. Mariana Leconte: Clases teóricas en la cátedra *Filosofía contemporánea II-siglo XX*. Carreras del Profesorado y de la Licenciatura en Filosofía, Facultad de Humanidades, UNNE. Tema: Ser y Tiempo de Heidegger. Fecha: Noviembre de 2009.
- 9.3.19. Dr. Oscar E. Mari. Profesor Adjunto por concurso a cargo en la cátedra **Historia Argentina Colonial**. Facultad de Humanidades de la UNNE.
- 9.3.20. Dra. Norma C. Meichtry. Profesora Titular Ordinaria. **Geografía Argentina**, en la Facultad de Humanidades de la UNNE.
- 9.3.21. Prof. Aníbal M. Mignone. Prof. Auxiliar Docente de 1º Categoría, por concurso. Cátedra de **Geografía Argentina**. Facultad de Humanidades, UNNE
- 9.3.22. Lic. Alejandra Reyero. Docente auxiliar interina. Dedicación simple. Cátedra *Historia del Arte*. Dpto. de Historia, Facultad de Humanices (UNNE). Res. 378/09-CD.
- 9.3.23. Dra. María L. Salinas Profesora Auxiliar de 1ª. Categoría por concurso en **Historia Argentina Colonial**, en la Facultad de Humanidades de la UNNE.

- 9.3.24. María Victoria Sánchez Vallduvi. Adscripta a la Cátedra **Teoría de la Comunicación Social III**. Carreras dependientes de Rectorado. Rel Lab., Com. Soc. y Turismo-UNNE. Corrientes.
- 9.3.25. María Victoria Sánchez Vallduvi. Adscripta a la Cátedra **Estética e Historia del Arte**. Carreras dependientes de Rectorado. Rel Lab., Com. Soc. y Turismo-UNNE. Corrientes.
- 9.3.26. Lic. Enrique C. Schaller, Profesor Titular por concurso en **Seminario de Historia Regional**, en la Facultad de Humanidades de la UNNE
- 9.3.27. Lic. Enrique C. Schaller, Profesor Adjunto en **Historia Económica** en la Facultad de Ciencias Económicas de la UNNE.
- 9.3.28. Dra. María del Mar Solís Carnicer. Jefe de Trabajos Prácticos por Concurso en la cátedra **Historia de la Historiografía**, en la Fac. de Humanidades de la UNNE.
- 9.3.29. Arq. Luciana Sudar Klappenbach. Profesora Adjunta por Concurso de la Cátedra **Archivoeconomía**, Carrera Ciencias de la Información, Facultad de Humanidades, UNNE.
- 9.3.30. Arq. Luciana Sudar Klappenbach. Profesora Auxiliar de primera, interina en la Cátedra **Historia I**, Facultad de Arquitectura, UNNE.
- 9.3.31. Prof. Alejandra H. Torre Geraldí. Auxiliar Docente de Primera Categoría, Interina en la Cátedra **Geografía Urbana y Agraria** de la Facultad de Humanidades de la UNNE.
- 9.3.32. Prof. Alejandra H. Torre Geraldí. Profesora dictante de los **Módulos de Apoyo al Ingresante 2009** para las Carreras de Geografía de la Facultad de Humanidades, UNNE, desde el 17/02/09 al 05/03/09
- 9.3.33. Dra. Cristina Valenzuela. Profesor Adjunto a cargo, en la cátedra **Geografía de Europa y Asia**, en la Facultad de Humanidades de la UNNE.
- 9.3.34. Vanina Caamaño. Finalización de la Adscripción en la cátedra **Geografía Urbana y Agraria** (Periodo 2008-2009) del Profesorado en Geografía de la Facultad de Humanidades-UNNE, con la calificación de Distinguido (9).

9.4. Cursos de actualización y perfeccionamiento dictados

- 9.4.1. Hugo Beck. *Blancos e indios en el Gran Chaco: de la conquista al respeto, una historia inconclusa*, en el marco del Proyecto “Investigar y Compartir. Presentaciones públicas de trabajos de investigación”. Organizado por el Área de Estudios Estéticos, Culturales y Filosóficos del Centro Cultural Alternativo (CE-CU-AI) de la provincia del Chaco, en la sede del Centro Cultural y Artesanal “Leopoldo Marechal”. 7 de septiembre de 2009.

- 9.4.2. Hugo Beck. Dictante en la Jornada de Perfeccionamiento en “Patrimonio y Comunidad”, realizada en el marco del Proyecto de Extensión de la Universidad en el Medio. Juan José Castelli, noviembre de 2009
- 9.4.3. Dra. Mariana Giordano. *Arte argentino. De la modernidad decimonónica a los cuestionamientos de los sesenta*. Museo Provincial Juan Ramón Vidal, Subsecretaría de Cultura de Corrientes, Corrientes, agosto-septiembre de 2009.
- 9.4.4. Lic. Silvia Kiener. Curso-Taller: *La lectura y la expresión oral y escrita en el Nivel Superior*. ISP N° 4 “Angel Cárcano”- Las Toscas, Sta. Fe. Abril de 2009. 12 hs. Cátedra.
- 9.4.5. Lic. Silvia Kiener. Curso-Taller: *Introducción a la Lingüística*. ISP N° 4 “Angel Cárcano”- Las Toscas, Sta. Fe. Abril de 2009. 12 hs. Cátedra.
- 9.4.6. Lic. Silvia Kiener. Curso-Taller: *Introducción a la Didáctica Específica*. ISP N° 4 “Angel Cárcano”- Las Toscas, Sta. Fe. Abril de 2009. 12 hs. Cátedra.

9.5. Cursos Organizados por el IIGHI

9.5.1. De Postgrado

- 9.5.1.1. Diferenciación socio residencial. Definiciones, interpretaciones y métodos de medición (Org por N.C.Meichtry) Doctorado en Geografía, UNNE. Res. 0027/09-CD. Docentes a cargo: Dr. Juan José Natera Rivas. 30 horas. 4 al 7. VIII. Organizado conjuntamente con el Doctorado en Geografía – UNNE y el LTIG (Unne-Conicet)
- 9.5.1.2. Integración, análisis y presentación de geodatos a través de sistemas de información geográfica. (SIG) – ARCGIS 9.3. (Org. Por N.C.Meichtry). Doctorado en Geografía, UNNE. Res. -210/09-CD. Docentes a cargo: Dra. Liliana Ramírez, Mgter. Vilma Lilián Falcón y Mgter. Viviana Claudia Pértile. 40 horas. 21 al 25.IX. Organizado conjuntamente con el Doctorado en Geografía – UNNE y el LTIG (Unne-Conicet)
- 9.5.1.3. Diseño de tesis. Lineamientos para su elaboración. (Org por N.C.Meichtry) Doctorado en Geografía, UNNE. Res. 214/09-CD. Docente a cargo: Mgter. Alicia N. Iglesias. 30 horas. 20.VIII al 22.VIII y 25 al 27.XI. Organizado conjuntamente con el Doctorado en Geografía – UNNE

9.5.2. De actualización y perfeccionamiento

9.6. Cursos Organizados por investigadores del IIGHI

9.6.1. De Postgrado

- 9.6.1.1. *En torno a la profesionalización política. Abordajes Teóricos y estudios de caso.*

Dictado por la Dra. Marcela Ferrari en la Facultad de Humanidades de la UNNE entre el 18 y el 23 agosto de 2009. Resolución CD N° 416/08 del 23 de diciembre de 2008. Organizado por la Dra. María del Mar Solís Carnicer

9.6.2. De actualización y perfeccionamiento

- 9.6.2.1. Dra. María del Mar Solís Carnicer. Organización de la Conferencia “Las Nuevas Tecnologías y el Trabajo de los Historiadores. Formatos Nuevos para Fuentes Viejas. Los Diarios de Viajeros a inicios del Tercer milenio”. Del Lic. Juan Andrés Bresciano de la Universidad de la República (Uruguay), 7 de abril de 2009, Facultad de Humanidades, UNNE. Res N° 055/09 –CD.

10. TESIS

10.1. Postgrado: tesis de especialización, maestría y doctorado

10.1.1. Postgrado: tesis aprobadas en el ejercicio

- 10.1.1.1. Arq. Cecilia Raffa. *La ciudad comunicada. Análisis de la incidencia de las representaciones políticas y técnicas en la conformación y permanencia de los imaginarios sobre el espacio público moderno: el caso de las plazas fundacionales. Mendoza 1910-1943*. Doctorado en Ciencias Sociales. FCPYS – UNCUYO. Tesis aprobada
Co-Directora: Mariana Giordano
- 10.1.1.2. Norberto Lanza. **Análisis del comportamiento reproductivo de una población rural toba del oeste formoseño**. Doctor en Ciencias Biológicas. Universidad Nacional de Córdoba. Acreditación CONEAU: A. Calificación: Distinguido (9).
Directora: Dra. Claudia Valeggia – Co-Director: Dr. Enrique Pelaez
- 10.1.1.3. Daniel Lipp. **El impacto del supermercado en Capitán Sarmiento- Provincia de Buenos Aires. (1990-2000)**. Doctorado en Geografía . Facultad de Historia y Letras de la Universidad del Salvador. Tesis Defendida el 05/10/09. Calificación: Sobresaliente 10 (diez).
Directora: Dra. Cristina O. Valenzuela
- #### 10.1.2. Postgrado: tesis iniciadas en ejercicios anteriores y aún en curso
- 10.1.2.1. Lic. María Belén Carpio. **Descripción tipológico-funcional de la lengua hablada por grupos tobas en el oeste de la provincia de Formosa (Argentina)**. Doctorado en Letras. Universidad Nacional de Córdoba. Categorización Coneau: B.
Directora: Dra. Marisa Censabella.

- 10.1.2.2. Rafael A. Carreras. **Cómo construyen su identidad los pobres en situación de pobreza.** Maestría en Ciencias Sociales, con mención en Políticas sociales. Universidad Nacional de Córdoba, Facultad de Derecho y Ciencias Sociales. Escuela de trabajo Social. Secretaría de investigación y Postgrado (En evaluación)
- 10.1.2.3. Prof. Nicolás Garrera-Ritvó. **Fenómeno y revelación. Examen crítico del problema teológico en la fenomenología de E. Levinas.** Doctorado en Filosofía. Instituto de Filosofía de la UNNE.
Director: Dr. Angel Garrido Maturano
- 10.1.2.4. Prof. Gisela Suazo. **Fenomenología de la temporalidad y de la historia en Emmanuel Lévinas.** Doctorado en Filosofía. Universidad Nacional de Córdoba.
Director: Dr. Angel Garrido Maturano
- 10.1.2.5. Lic. Federico Viola. **Die Aporien der Gerechtigkeit bei Emmanuel Levinas. Ein Artikulationsversuch.** Doctorado en la Universidad de Freiburg.
Director: Dr. Angel Garrido Maturano y Bernhard Casper
- 10.1.2.6. Arq. Gabriela S. Gauto. **Nivel de resiliencia de hogares pobres a los riesgos de la vivienda para la salud, en Resistencia, 2008-2010.** Maestría en Antropología Social, Facultad de Humanidades de la Universidad Nacional de Misiones.
Directora: Dra. María del Carmen Rojas
- 10.1.2.7. Arq. Luciana Sudar Klappenbach. **El patrimonio urbano del casco Fundacional de Resistencia: trazado, arquitectura y arte público. Lineamientos para su difusión.** Maestría de Gestión del Patrimonio Arquitectónico y Urbano, Facultad de Arquitectura, Urbanismo y Diseño, Universidad Nacional de Mar del Plata.
Co-directora: Dra. Mariana Giordano
- 10.1.2.8. María Isabel Guillán. **El español y el guaraní en contacto en el NEA. Procesos de cambio lingüístico inducido por contacto.** Doctorado en Lengua española y Lingüística General. Universidad Autónoma de Madrid.
Directora: Azucena Palacios Alcaine
- 10.1.2.9. Prof. Aníbal Marcelo Mignone. **Condiciones de pobreza en las ciudades capitales del Nordeste argentino 1990-2003.** Doctorado en Geografía. UNNE. CONEAU B.
Director: Dra. Norma Meichtry.
- 10.1.2.10. Valeria Ojeda. **Los procesos de construcción de ciudadanía en contextos clientelares. El empleo público en la ciudad de Corrientes (2001-2009).** Maestría en Ciencias Políticas. UNNE. En proceso de acreditación ante CONEAU
Directora: Dra. María del Mar Solís Carnicer.

- 10.1.2.11. Prof. Blanca Elizabeth Ponce. **La atención de la salud en los Centros Sanitarios del Gran Resistencia a comienzos del siglo XXI.** Maestría en Demografía. Centro de Estudios Avanzados de la Universidad Nacional de Córdoba. CONEAU B.
Directora: Dra. María Alejandra Fantín
- 10.1.2.12. Lic. María Viviana Maranzana. **Continuidad y cambio en la sociedad guaraní. Sus desarrollos urbanos en la primera mitad del siglo XIX en Argentina y la Banda Oriental del Uruguay.** Doctorado en Historia. Universidad del Salvador.
Director: Dr. Ernesto J.A. Maeder
- 10.1.2.13. Emilio Rocholl. **El culto mariano y la música en la Provincia Jesuítica del Paraguay.** Iniciada en la Facultad de Artes de la Universidad Nacional de Misiones
Director: Dr. Ernesto J.A. Maeder y co directora Dra. Yolanda Urquiza
- 10.1.2.14. Prof. Alejandra Helena Torre Geraldí. **Dinámica productiva de los cultivos oleaginosos en el Chaco. Factores de desarrollo y rendimiento diferencial y alternativas de expansión según el manejo por zonas productivas. 1960-2003.** Doctorado en Geografía. UNNE. CONEAU B
Director: Dra. Cristina O. Valenzuela
- 10.1.2.15. Prof. Angel V. Scavo. **Transformaciones productivas del sector agrícola Chaqueño, en el contexto post-devaluatorio. Análisis comparativo de dos áreas distintivas. 2001-2007.** Doctorado en Geografía Facultad de Filosofía y Letras Universidad Nacional de Cuyo. CONEAU B.
Director: Dra. Cristina O. Valenzuela - Co-Director: Dr. Eduardo Emilio Pérez Romagnoli
- 10.1.2.16. Mgter. Viviana C. Pértile. **Desarrollo rural integral para los pequeños productores del centro y sudoeste chaqueño.** Doctorado en Geografía. UNNE. CONEAU B.
Director: Dra. Norma Meichtry.
- 10.1.2.17. Prof. Vilma L. Falcón. **Género, pobreza e Inserción Laboral. El protagonismo de la mujer trabajadora en contextos de vulnerabilidad socioeconómica; particularidades observadas en áreas urbano marginales de la ciudad de Resistencia.** Doctorado en Geografía. UNNE. CONEAU B.
Director: Dra. Norma Meichtry.
- 10.1.2.18. Arq. Carolina Peralta. **Redistribución espacial de la población de la provincia de Córdoba. Nuevas formas de urbanización, desafíos para los municipios medianos y pequeños.** Doctorado en Demografía. U.N.Córdoba. CONEAU B.
Director: Dra. Norma C.Meichtry

- 10.1.2.19. Prof. Irma Esther Rosso. Tesis Doctoral. Facultad de Historia y letras, Universidad del Salvador (Buenos Aires).
Director: Dr. Hugo Beck.
- 10.1.2.20. Prof. Leandro Eduardo Moglia. Tesis Doctoral. Universidad Nacional de Quilmes.
Director: Dr. Hugo Beck.
- 10.1.2.21. Dra. Gladis Beatriz Regosky. **Cuestión de Género: la mujer y el acceso a la justicia en las etnias Toba y Wichi de la Provincia del Chaco.** Tesis de Especialización en Derecho de Familia. Facultad de Derecho, Universidad Nacional de Rosario.
Director: Dr. Hugo Beck.

10.1.3. Postgrado: tesis iniciadas en este ejercicio

- 10.1.3.1. Mgter. Rafael A. Carreras. **Doctorado en Estudios Sociales en Latinoamérica,** con mención en Sociología. Universidad Nacional de Córdoba Centro de Estudios Avanzados.
- 10.1.3.2. Lic. Guillermo Nicolás Lamenza **Diseño de un modelo de ocupación humana prehispanica en el sector Ribereño del Chaco Meridional.** Doctorado en Ciencias: Mención Ambiente. Facultad de Ciencias Exactas y Naturales. Universidad Nacional de Catamarca. En realización.
Director Horacio A. Calandra. Categorización CONEAU: en trámite
- 10.1.3.3. María Cristina González Gual. **Propuesta de material didáctico de español como lengua extranjera para niños del nivel inicial de escuelas bilingües de la frontera argentino-brasileña.** Maestría en Enseñanza de Español como Lengua Extranjera. Facultad de Lenguas. Universidad Nacional de Córdoba. Res. n° 303 del 13/05/2008
Directora: Dra. Marisa Censabella. Co-dirección: Prof. Leonor Acuña..
- 10.1.3.4. Lorena Cayré Baito. **Fonología de la lengua wichí (familia mataco-mataguaya). Una aproximación desde la perspectiva de las teorías fonológicas no lineales.** Doctorado en Letras de la Universidad Nacional de Córdoba.
Directora: Dra. Beatriz Gualtieri – Co-Directora: Dra. Marisa Censabella
- 10.1.3.5. Adriana Alicia Zurlo (DNI: 28.661.710). **Sistema medio en dos lenguas de Resistencia: toba y español. Estudio funcional-tipológico.** Doctorado en Letras de la UNNE. Categorización CONEAU en trámite
Director: Dr. Sergio Bogard Sierra (Colegio de México)– Co-Directora: Dra. Marisa Censabella

- 10.1.3.6. María Soledad Ale. **Sobre los distintos sentidos de la alteridad en el pensamiento de E. Levinas** Tesis doctoral, por la UNC.
Director: Angel Garrido Maturano.
- 10.1.3.7. Arq. Patricia Méndez. Doctorado en Ciencias Sociales – FLACSO. Tema: **La fotografía de arquitectura del Movimiento Moderno en Buenos Aires. La consolidación de un imaginario a través de su publicación en las revistas especializadas (1925-1955)**
Co-directora: Mariana Giordano.
- 10.1.3.8. Blanca Elizabeth Ponce. Doctorado en Demografía. Escuela de Graduados. Facultad de Ciencias Económicas. Universidad Nacional de Córdoba. CONEAU B.
Directora: Dra. María Alejandra Fantín
- 10.1.3.9. Lic. César Zarrabeitia. **Crisis de Representación y Legitimidad de los Actores políticos y sociales tradicionales de Corrientes en 1999**. Maestría en Ciencias Políticas. Facultad de Derecho y Ciencias Sociales y Políticas. UNNE. En elaboración
Directora: Dra. María del Mar Solís Carnicer
- 10.1.3.10. Silvia Kiener. **Políticas lingüísticas en relación al indígena. El caso Chaqueño (1884-1950)**. Tesis de Doctorado en Letras. Facultad de Filosofía y Humanidades. UN Córdoba.
Director: Dra. Elvira Narvaja de Arnoux - Co-director: Dr. Hugo Beck.
- 10.1.3.11. Silvia Kiener. Diplomatura Superior en Lectura, Escritura y Educación. Facultad Latinoamericana de Ciencias Sociales (FLACSO). Sede: Argentina.
- 10.1.4. **Postgrado: Proyectos de tesis presentados para su evaluación**
- 10.1.4.1. José Luis Pyszczek. **Construcción social de los espacios de peligrosidad e inseguridad delictiva en el siglo XXI. Estudios de casos, en la ciudad de Resistencia, Argentina.** Doctorado en Ciencias Sociales. Universidad Nacional de Tucumán. En proceso de evaluación del proyecto.
Directora: Dra. Cristina O. Valenzuela
- 10.1.4.2. Arq. María Amalia Miranda. Maestría de Arte Latinoamericano, Facultad de Artes y Diseño de la Universidad Nacional de Cuyo.
Directora: Dra. Mariana Giordano
- 10.1.4.3. Raúl González. **Estudio fonológico, morfológico y sintáctico del toba *takshik* desde el enfoque tipológico-funcional.** Doctorado en Letras, Área lingüística. Universidad Nacional del Nordeste.
Directora: Dra. Marisa Censabella

10.2. Tesis de licenciatura

10.2.1. Tesis de licenciatura, aprobadas en el ejercicio

- 10.2.1.1. Cleopatra Barrios. **La eficacia comunicativa del arte conceptual en el NEA. El caso de José Mizdraji y su serie pictórica Círculo Cromático.** Licenciatura en Comunicación Social de las Carreras Dependientes de Rectorado de la UNNE. Calificación: Aprobada 8 (ocho)
Director: Dra. Mariana Giordano.
- 10.2.1.2. Claudia María Pintos. **La colonización privada en el norte de Santa fe: el caso de Villa Ocampo entre 1878-1890.** Tesis de Licenciatura. Facultad de Humanidades, UNNE, Defendida y aprobada el 28 de mayo de 2009
Director: Dr. Hugo Beck
- 10.2.1.3. Valeria Ojeda. **Cientelismo, Ciudadanía y Empleo Público. Un análisis al Municipio de Corrientes. 2001-2005.** Relaciones Laborales de la UNNE. Calificación: Sobresaliente 10 (diez) con recomendación a publicación. Fecha de Defensa: 20 de febrero de 2009.
Directora: Dra. María del Mar Solís Carnicer
- 10.2.1.4. Fernando Pozzaglio. **El cabildo de Corrientes en tiempos de la Revolución emancipadora del Río de la Plata” 1810-1815.** Facultad de Humanidades. UNNE. Calificación 10 (diez) sobresaliente.
Directora: Dra. María Laura Salinas.
- 10.2.1.5. Chamorro, Carlos Alberto, Zampar, José María, Aragón Cecilia. **El fortalecimiento comunitario desde un espacio socioeducativo y la especificidad del rol del Psicólogo comunitario.** Calificación: 9 (Nueve). Programa de Prácticas pre-profesionales y sistematización final. Área: Social- Comunitaria. Facultad de Psicología. Universidad Nacional de Córdoba. Marzo 2009.
Director: Mgter. Rafael A. Carreras
- 10.2.1.6. Morales, Cecilia Giménez, María Celeste. Calificación: **Situaciones de violencia en los niños.** 10 (Diez). Programa de Prácticas pre-profesionales y sistematización final. Área: Social- Comunitaria. Facultad de Psicología. Universidad Nacional de Córdoba. Marzo 2009
Director: Mgter. Rafael A. Carreras
- 10.2.1.7. Ferraris Valeria, Gonzalez Vartanian, Mara. **Participación infantil: Una herramienta para el ejercicio de ciudadanía.** Calificación: 10 (Diez) Programa de Prácticas pre-profesionales y sistematización final. Área: Social- Comunitaria. Facultad de Psicología. Universidad Nacional de Córdoba. Marzo 2009.
Director: Mgter. Rafael A. Carreras

10.2.1.8. Zalazar, María Leticia, Díaz, María Lorena, Ledesma, Eliana Soledad. **Juventud, Masculinidad y Pobreza.** Calificación: 10 (Diez) Programa de Prácticas pre-profesionales y sistematización final. Área: Social- Comunitaria. Facultad de Psicología. Universidad Nacional de Córdoba. Marzo 2009
Director: Mgter. Rafael A. Carreras

10.2.2. Tesis de licenciatura, en curso

10.2.2.1. Blanc Germán, Soto Verónica, Elías Josefina. **Los jóvenes no son están siendo: proyecto de intervención con jóvenes en situación de pobreza.** Programa de Prácticas pre-profesionales y sistematización final. Área: Social- Comunitaria. Facultad de Psicología. Universidad Nacional de Córdoba. 2009
Director: Mgter. Rafael A. Carreras

10.2.2.2. Lorena Yañez, Rincón Wanda, Gomez Rocío. **La condición de ciudadanía en un espacio comunitario: experiencias con niños de sectores populares.** Programa de Prácticas pre-profesionales y sistematización final. Área: Social-Comunitaria. Facultad de Psicología. Universidad Nacional de Córdoba. 2009
Director: Mgter. Rafael A. Carreras

10.2.2.3. Sol Victoria del Carpio, Citlali Marina Vilte Chaves, Marina Zanuttini. **Transformando(se) desde lo irruptivo: Un espacio de jóvenes de Villa Bustos.** Programa de Prácticas pre-profesionales y sistematización final. Área: Social-Comunitaria. Facultad de Psicología. Universidad Nacional de Córdoba. 2009
Director: Mgter. Rafael A. Carreras

10.2.2.4. Victoria Sánchez Vallduvi. **Análisis del discurso escrito y visual del conflicto aborigen chaqueño del año 2006.** Licenciatura en Comunicación Social – Carrera de Rectorado UNNE.
Directora: Mariana Giordano.

10.2.2.5. Fernando Darío Román. **Análisis de los procesos de producción audiovisual en ámbitos Universitarios. El caso del Documental de de Juan José Cabral.** Licenciatura en Comunicación Social, Carreras dependientes del Rectorado de la UNNE.
Director: Ronald David Isler - Co-Director: Carlos Manuel Quiñonez

10.2.2.6. Graciela Argüello. **San Carlos, tesoro escondido. Campaña de difusión de las ruinas y la historia del pueblo.** Licenciatura en Comunicación Social, Facultad de Humanidades y Ciencias Sociales, UNaM. Estado de avance: Proyecto aprobado, Tesis en Elaboración.
Director: Rubén Zamboni – UNaM/UNNE. - Co-Director: Ronald David Isler

- 10.2.2.7. Prof. Blanca Elizabeth Ponce. **Características Demográficas, Sociales y Económicas de la población, según Áreas Programáticas, en la Provincia del Chaco. Año 2001.** Licenciatura en Geografía de la Facultad de Humanidades de la UNNE.
Directora: Dra. María Alejandra Fantín.
- 10.2.2.8. Presbítero Jorge Lestani. **Aborígenes y misioneros en la obra de Martín Dobrizhoffer.** Licenciatura en Historia de la Iglesia. Facultad de Teología de la UCA, Buenos Aires.
Director Dr. Ernesto J. A. Maeder
- 10.2.2.9. Claudia Teresita Zozaya. **Origen y formación de pueblo de Yapeyú (1861-1895).** Licenciatura en Historia. Facultad de Humanidades, UNNE.
Director: Lic. Enrique Schaller
- 10.2.2.10. Prof. Yamile Guitart. **La negación en lengua toba.** Licenciatura en Letras, Fac. de Humanidades, UNNE.
Directora: Dra. Marisa Censabella
- 10.2.2.11. Prof. Claudia Pintos. **La colonización privada del norte de Santa Fe: el caso de Villa Ocampo entre 1878 y 1890.** Licenciatura en Historia. Facultad de Humanidades, UNNE.
Director: Dr. Hugo H. Beck.

10.3. Tesinas

10.3.2. Tesinas en curso

- 10.3.2.1. Graziano, Cintia Soledad, Prado Flores, Lorena Anahí, Silberman, Irina Florencia. **Significaciones sobre la vivencia del riesgo en jóvenes de alto poder adquisitivo.** Calificación: 10 (Diez) Instituto Superior Dr. Domingo Cabred. Sociopedagogía con orientación en niñez y adolescencia en riesgo. Córdoba 2009
Director: Rafael A. Carreras
- 10.3.2.2. Ronald David Isler. **Catalogación del Itinerario Cultural “Camino Jesuítico del Ganado”. Estancias del Camino de los Tres Cerros de La Cruz .** Doctorado Iberoamericano en Gestión y Conservación del Patrimonio. Universidad de Granada-Universidad de La Habana-Instituto Politécnico Superior “José A. Echeverría”. Tesina para el Diploma de Estudios Avanzados
Director: Dra. María Luisa Bellido Gant

11. CONGRESOS Y REUNIONES CIENTÍFICAS

11.1. Congresos organizados por el Instituto

- 11.1.1. **Jornada “Los Jesuitas en Iberoamérica. Las experiencias de Brasil, Paraguay y Río de la Plata. Siglo XVII-XVIII.** Organizada por el Núcleo de Estudios Históricos Coloniales (IIGHI-CONICET) y el Instituto de Historia de la Facultad de Humanidades (UNNE). 10.VI.2009. Resistencia, Chaco. Organizadora: Ma. Laura Salinas. Asistentes: Vanina Caamaño, Luis Pyszczek, Andrea Rougier, Omar Svriz.
- 11.1.2. **II Encuentro de Lenguas Indígenas Americanas (ELIA II) y II Simposio Internacional de Lingüística Amerindia. (Asociación de Lingüística y Filología de América Latina - ALFAL).** Organizado por: Núcleo de Estudios en Lenguas Minoritarias Americanas (NELMA) del Instituto de Investigaciones Geohistóricas (IIGHI-CONICET), Instituto de Letras de la Facultad de Humanidades de la UNNE e Instituto de Lingüística de la Facultad de Ciencias Humanas de la UNLa Pampa. Resistencia (Chaco) 17-19.IX.2009. Responsables: Ana Fernández Garay y Marisa Censabella. Miembros de la Comisión Organizadora: Ma. Belén Carpio, Raúl González, Ma. Isabel Guillán, Yamile Guitart, Adriana Zurlo. Expositores: Marisa Censabella, Jimena Terraza, Ma. Belén Carpio, Raúl González, Ma. Isabel Guillán, Yamile Guitart, Adriana Zurlo. Asistentes: Andrea Rougier, Omar Svriz.
- 11.1.3. **VI Jornadas de Investigación y Debate Territorio, Poder e Identidad en el Agro Argentino.** Proyecto de Investigación Plurianual (PIP5353/05-Conicet) “Alternativas Agrarias para la Argentina en Crisis”, Resistencia, 21-23.V.2009. Organización y coordinación general: Cristina O. Valenzuela. Integrantes del Comité Organizador: Ma. Lidia Buompadre, Fernando Ruchesi, Alejandra Torre Geraldí. Coordinadores de sesión: Ma. Lidia Buompadre, Oscar Mari, Alejandra Torre Geraldí, Hugo Beck. Expositores: Hugo Beck, Oscar Mari, Leandro Moglia, Alejandra Torre Geraldí. Asistentes: Vanina Caamaño, Fernando Ruchesi, Blanca Ponce, Luis Pyszczek, Andrea Rougier. Asistentes: Ma. del Mar Solís Carnicer, Omar Svriz.

11.2. Congresos de carácter internacional

- 11.2.1. **Foro Internacional: Saberes, Sabidurías e Imaginarios: Territorialidades Locales, Regionales, Locales y globales. Métodos de resolución de conflictos.** Facultad de Derecho y Ciencias Sociales. Escuela de Trabajo Social. Universitaria. UNCórdoba Universidad Católica de Córdoba. Fundación Plurales. 29-31.X.2009. Expositor: Rafael Carreras.
- 11.2.2. **53° Congreso Internacional de Americanistas.** México D.F., 19-21.VIII.2009. Organizador de Simposio: Mariana Giordano. Expositores: Marisa Censabella, Raúl

González, Mariana Giordano, Luciana Sudar, Oscar Mari, Alejandra Reyero, Ma. del Mar Solís Carnicer, Cristina Valenzuela.

- 11.2.3. **II Congreso Internacional: Educación, Lenguaje y Sociedad.** Instituto para el estudio de la educación, el lenguaje y la sociedad, Fac. de Cs. Humanas, UNLa Pampa, Gral. Pico, La Pampa. 23-25.IV.2009. ExpositoraS: Marisa Censabella y Mariana Giménez.
- 11.2.4. **XXVI IUSSP International Population Conference.** Marrakech, Morocco, 27.IX–2.X.2009. Coordinadora de Sesión: Norma Meichtry. Expositoras: Ma. Alejandra Fantín y Norma Meichtry
- 11.2.5. **I Foro de Cooperación Transfronteriza Argentina-Brasil-Paraguay.** Ministerio de Relaciones Exteriores de Paraguay, CESPI, IILA. Ciudad del Este, Paraguay. 29-30.IV.2009. Integrante de mesa de trabajo: Ma. Alejandra Fantín.
- 11.2.6. **Congreso de la *Internationale Rosenzweig Gesellschaft* (Sociedad Internacional Rosenzweig), “*Nous et les Autres*”.** Paris, 17-20.V.2009. Expositores: Angel Garrido Maturano y Mariana Leconte.
- 11.2.7. **XV Encuentro de la Red Universitaria Latinoamericana de Cátedras de Vivienda –ULACAV–** “Interdisciplinariedad para la formación universitaria en gestión del hábitat socialmente construido. Experiencias, propuestas y desafíos”. Cátedra de Gestión y Desarrollo de la Vivienda Popular de la Facultad de Arquitectura y Urbanismo de la UNNE. Resistencia, Chaco. 9-11.IX.2009. Coordinador de taller: Gabriela Gauto.
- 11.2.8. **IV Encuentro Internacional y VII Nacional de Recuperación y Conservación de la Memoria Visual.** Berazategui, 16-18.X.2009. Expositores: Ronald Isler y Mariana Giordano.
- 11.2.9. **12º Encuentro de Geógrafos de América Latina: Caminando una América Latina en Transformación.** Universidad Nacional. Montevideo, República Oriental del Uruguay, 3-7.IV.2009. Expositores: Luis Pyszczeck, Cristina Valenzuela.
- 11.2.10. **Iº Seminario Internacional sobre Arte Público en Latinoamérica.** Grupo de Estudio sobre Arte Público en Latinoamérica (GEAP), Instituto de Teoría e Historia del Arte “Julio E. Payró”, Facultad de Filosofía y Letras-UBA. Buenos Aires, 11-1.XI.2009. Expositoras: Alejandra Reyero, Luciana Sudar.
- 11.2.11. **Encuentro de Ciencias de la Información del MERCOSUR - ENCIM 2009.** Departamento de Ciencias de la Información, Facultad de Humanidades, UNNE. Resistencia, 15-17.X.2009. Expositoras: Alejandra Reyero, Luciana Sudar.

- 11.2.12. **XXVII Congreso ALAS.** Facultad de Ciencias Sociales. UBA. Buenos Aires, 31.VIII-4.IX.2009. Expositora: Ma. del Carmen Rojas.
- 11.2.13. **4º Seminario Iberoamericano de Ciencia y Tecnología para el Hábitat Popular/El Hábitat: Fortalecimiento del espacio disciplinar en los Sistemas Científico Tecnológicos.** Asociación de Vivienda Económica (AVE) y el Centro Experimental de la Vivienda Económica (CEVE), y las Facultades de Arquitectura de la UNCórdoba y la Universidad Católica de Córdoba. Córdoba, 23-25.IX.2009. Panelista: Ma. del Carmen Rojas.
- 11.2.14. **IX Congresso Brasileiro de Saúde Coletiva / Compromisso da Ciência, Tecnologia e Inovação com o Direito à Saúde.** Associação Brasileira de Pós Graduação em Saúde Coletiva – Abrasco. Recife, 31.X-4.XI.2009. Expositora: Ma. del Carmen Rojas.
- 11.2.15. **V Jornadas Internacionales de Salud Pública.** Escuela de Salud Pública. FCM-UNC. Córdoba, 26-27.XI.2009. Expositor: Ma. del Carmen Rojas.
- 11.2.16. **XIV Encuentro de Universidades del Circuito Internacional de las Misiones Jesuítico-Guaraníes.** Organizado por la UNNE y la UNaM. Corrientes, 19-20. XI.2009 Asistente: Norma C. Meichtry. Expositores: Ma. Laura Salinas, Andrea Rougier, Omar Svriz.
- 11.2.17. **Encuentro de Redes Interuniversitarias.** Organizado por la UNNE y la UNaM. Corrientes, 19-20.XI.2009 Asistentes: Norma C.Meichtry, Andrea Rougier, Omar Svriz.
- 11.2.18. **1º Congreso de Historia de las Órdenes y Congregaciones Religiosas. 4º Jornadas de Historia de la Orden Dominicana en Argentina.** Organizado por la Universidad del Norte Santo Tomás de Aquino. San Miguel de Tucumán, 13-15. VIII.2009. Expositores: Omar Svriz y María Laura Salinas.
- 11.2.19. **V Jornadas Internacionales de Educación Lingüística.** Facultad de Ciencias de la Administración de la UN de Entre Ríos (UNER). 6-8.VIII.2009. Expositora: Adriana Zurlo.
- 11.2.20. **X Jornadas Argentinas de Estudios de Población.** AEPA. San Fernando del Valle de Catamarca, 4-6.XI.2009. Organizador y coordinador de Sesión: Ma. Alejandra Fantín. Coordinadora general y comentarista: Norma C. Meichtry. Coordinador de Sesión: Marcelo Mignone. Coordinadora de Panel: Ma. del Carmen Rojas. Expositores: Ma. Alejandra Fantín, Gabriela Gauto, Marcelo Mignone, Blanca Ponce, Ma. Laura Salinas. Asistente: Alejandra Torre Geraldí

11.3. Congresos de carácter nacional y regional

- 11.3.1. **XXIX Encuentro de Geohistoria Regional.** Instituto de Estudios Superiores Hernando Arias de Saavedra. Posadas, Misiones, 1-2.X.2009. Participaron como expositores Hugo Beck, Cleopatra Barrios, Vanina Caamaño, Horacio Calandra, Ronald Isler, Silvia Kiener, Leandro Moglia, Fernando Pozzaglio, Alejandra Reyero, Fernando Ruchesi, Ma. Laura Salinas, Ma. Victoria Sánchez Vallduvi, Enrique Schaller, Omar Svriz. Participaron como Coordinadores de Mesa: Ronald Isler
- 11.3.2. **Reunión de Comunicaciones Científicas y Tecnológicas 2009.** Secretaría de Ciencia y Técnica UNNE. Resistencia, 22-24.VI.09. Integrante de la Comisión Organizadora y expositora: Ma. del Mar Solís Carnicer. Participaron como expositores Cleopatra Barrios, Vanina Caamaño, Raúl González, Yamile Guitart, Leandro Moglia, Valeria Ojeda, Andrea Rougier, Fernando Ruchesi, Ma. Laura Salinas, Omar Svriz.
- 11.3.3. **V Jornadas de Jóvenes Investigadores.** Instituto Gino Germani, Buenos Aires, 4-6. XI.2009. Expositoras: Cleopatra Barrios, Alejandra Reyero.
- 11.3.4. **Primeras Jornadas de Digitalización y Gestión de Colecciones Digitalizadas en Instituciones Culturales,** organizado por la Dirección de Bibliotecas de la UNNE y FUNDUNE. Resistencia, junio de 2009. Asistente: Ma. Lidia Buompadre.
- 11.3.5. **Conferencia “Las nuevas tecnologías y el trabajo de los historiadores. Formatos nuevos para fuentes viejas: Los diarios de viajeros a comienzos del tercer milenio”.** Organizada por la cátedra de Historia de la Historiografía de la Facultad de Humanidades (UNNE). 7.IV.2009. Resistencia, Chaco. Asistentes: Vanina Caamaño y Omar Svriz.
- 11.3.6. **III Encuentro de Discusión Arqueológica del Nordeste.** Santo Tomé, Santa Fe. 24-27.VI. 2009. Expositor: Horacio Calandra.
- 11.3.7. **IV Congreso Nacional de Arqueología Histórica.** Universidad Nacional de Luján, Departamento de Ciencias Sociales – Programa de Arqueología Histórica y Estudios Pluridisciplinarios (PROARHEP). Luján, 6-9.X.2009. Expositor: Horacio Calandra
- 11.3.8. **V Congreso de Antropología Forense.** Asociación Latinoamericana de Antropología Forense - Asociación Médica Argentina. Buenos Aires, 26-28.X.2009. Expositor: Horacio Calandra
- 11.3.9. **IV Foro Universitario de Investigación e Intervención Social de Trabajo Comunitario.** Escuela de Ciencias de la Información, Escuela de Trabajo Social. UNCórdoba. 26-27.XI.2009. Expositor: Rafael Carreras.
- 11.3.10. **IV Foro de Trabajo Comunitario.** Cátedra Estrategia de Intervención Comunitaria, Facultad de Psicología. UNCórdoba. 5-6.XI.2009. Coordinador de Mesa de discusión, Trabajo con jóvenes: Rafael Carreras. Expositor: Rafael Carreras.

- 11.3.11. **XIII Congreso Argentino de Psicología. Compromiso social frente a las problemáticas sociales.** Córdoba 3-5.IX.2009. Expositor: Rafael Carreras
- 11.3.12. **III Foro de Extensión. Encuentros y desencuentros entre extensión, docencia e investigación.** Secretaría de Extensión Universitaria. UNCórdoba. 10-12.IX.2009. Expositor: Rafael Carreras.
- 11.3.13. **XX Encuentro Nacional de Fenomenología y Hermenéutica.** Academia Nacional de Ciencias de Buenos Aires. 1-4.IX.2009. Expositores: Angel Garrido Maturano y Mariana Leconte.
- 11.3.14. **VII Jornadas Nacionales del Círculo de Fenomenología y Hermenéutica.** Santa Fe-Paraná. 14-15.XI.2009. Expositores: Angel Garrido Maturano y Mariana Leconte.
- 11.3.15. **10º Congreso de Historia de la Fotografía en la Argentina (1839-1939) “Julio F. Riobo”.** Sociedad Iberoamericana de Historia de la Fotografía, Dirección de Cultura de Chascomús, Museo Pampeano, 4-5.IX.2009. Chascomús, Buenos Aires. Expositoras: Mariana Giordano y Alejandra Reyero.
- 11.3.16. **Simposio “Itinerarios de la imagen. Historias de las Artes Visuales en la Argentina”.** Buenos Aires, CAIA/IDAES-UNSAM, 18 al 20 de noviembre de 2009. Expositora: Mariana Giordano.
- 11.3.17. **IV Coloquio Argentino de la IADA** (International Association for Dialogue Analysis). Universidad Nacional de La Plata. 1-3.VII.2009. Expositor: Raúl González
- 11.3.18. **XI Jornadas de Educación, Literatura y Comunicación y VI del Norte Grande.** Secretaría General de Extensión Universitaria de la UNNE. Corrientes, 8-9.X.2009. Coordinador de Paneles: *Capítulo estudiantil*: Ronald Isler. Expositora: Ma. Victoria Sánchez Vallduvi.
- 11.3.19. **Encuentro de Estudiantes en Comunicación Social “Rol de la Formación Académica en el Periodismo de la Región”.** Carrera de Comunicación Social-UNNE. Corrientes, 25-26.IX.2009. Co-Organizador de Encuentro: Ronald Isler. Presentación de poster: Ma. Victoria Sánchez Vallduvi.
- 11.3.20. **IV Congreso Regional de Historia, Patrimonio y Turismo.** Municipalidad de Ituzaingó - UNNE. Ituzaingó-Corrientes, 22-23.V.2009. Organizadora y Expositora de Taller: Ma. Laura Salinas. Co-Organizador de Congreso: Ronald Isler. Expositoras: Alejandra Reyero, Luciana Sudar, Ma. Victoria Sánchez Vallduvi.
- 11.3.21. **XII Jornadas Interescuelas/Departamentos de Historia.** Facultad de Humanidades y Centro Regional Universitario Bariloche. Universidad Nacional del Comahue.

- San Carlos de Bariloche, Río Negro, 28-31.X.2009. Comentarista: Oscar Mari.
Expositores: Enrique Schaller, Leandro Moglia, Ma. del Mar Solís Carnicer.
- 11.3.22. **Pre-encuentro de “Las organizaciones cooperativas y mutuales: respuestas ante la crisis”**. De la Red de Investigadores Latinoamericanos en Cooperativismo. Alianza Internacional Cooperativa. Buenos Aires 25-26.XI.2009. UBA. Asistente: Leandro Moglia.
- 11.3.23. **IX Congreso Nacional de Ciencia Política. SAAP**. Universidad Nacional del Litoral y Universidad Católica de Santa Fe. Área Estado, Administración y Políticas Públicas. Santa Fe, 19-22.VIII.2009. Expositores: Hugo Beck, Ma. del Mar Solís Carnicer, Valeria Ojeda.
- 11.3.24. **IX Congreso Nacional de Estudios del Trabajo. ASET** – Facultad de Ciencias Económicas UBA. Buenos Aires, 5-7.VIII.2009. Expositor: Valeria Ojeda
- 11.3.25. **I Congreso de Sociólogos de la Provincia de Buenos Aires**. La Plata, 1-3.VII.2009. Expositor: Valeria Ojeda
- 11.3.26. **Primeras relatorías de experiencias pedagógicas con aplicación de nuevas tecnologías. Rectorado. UNNE**. Corrientes, 28 de Mayo de 2009. Expositora: Valeria Ojeda.
- 11.3.27. **VIII Jornadas Nacionales de Extensión Universitaria**. Universidad Nacional de Misiones, Secretaría de políticas Universitarias, 2-4.IX.2009. Asistente: Luciana Sudar.
- 11.3.28. **Jornada de trabajo institucional de la Universidad Nacional del nordeste del Circuito Internacional de las Misiones Jesuíticas Guaraníes**. Corrientes, 29.IV.2009. Asistentes: Ma. Laura Salinas, Andrea Rougier.
- 11.3.29. **Seminario. Incidencia de los cabildos indianos en el desarrollo político e institucional de Hispanoamérica, en especial en el Río de la Plata**. Facultad de Ciencias del Derecho y Ciencias Sociales y Políticas. Corrientes, 27-29.IV.2009. Asistente: Andrea Rougier.
- 11.3.30. **Jornada: Historia, Memoria y Revalorización del patrimonio local**. Facultad de Humanidades, UNNE. Resistencia. 18.IX.2009. Asistente: Andrea Rougier.
- 11.3.31. **Jornadas de Propiedad Industrial e Intelectual**. Disertante: Dr. Pablo Wegbrait. Subsecretaría de Vinculación y Transferencia para el Desarrollo – Secretaría General de Ciencia y Técnica UNNE. 26.III.2009. Asistente: Ma. Victoria Sánchez Vallduvi.
- 11.3.32. **XI Congreso RedCom. “Cultura de masas y nuevos procesos de comunicación”**. San Miguel de Tucumán, 22-24.X.2009. Expositora: Ma. Victoria Sánchez Vallduvi.

- 11.3.33. **Panel: “La investigación sobre el peronismo en Argentina”**. Organizado por la Red de Estudios sobre el Peronismo y la Facultad de Humanidades y Artes de la UNRosario. Rosario, 11-12.IX.2009. Panelista: Ma. del Mar Solís Carnicer
- 11.3.34. **III Congreso Regional de Historia e Historiografía**. Organizado por la Facultad de Humanidades y Ciencias, UNdel Litoral. Santa Fe, 7-8.V.2009. Expositora y comentarista: Ma. del Mar Solís Carnicer.
- 11.3.35. **IX Congreso de Historia de la Provincia de Corrientes**. Organizado por la Junta de Historia de la Provincia de Corrientes. Corrientes, 21-22.VIII.2009. Asistente: Ma. del Mar Solís Carnicer.
- 11.3.36. **Jornada Perspectivas de Escenas de Género en la Historia y la Literatura**. Organizadas por la Facultad de Humanidades de la UNNE. Resistencia, 6.XI.2009. Expositor: Omar Svriz.
- 11.3.37. **II Jornadas de Experiencias Educativas Innovadoras**. ISP “Angel Cárcano”. Anexo Las Toscas. Las Toscas, Sta. Fe, octubre de 2009. Coordinador Principal del Comité Organizador y Expositor: Silvia Kiener
- 11.3.38. **Encuentro de Ciencias de la Información del MERCOSUR - ENCIM 2009**. Facultad de Humanidades, UNNE. Resistencia, 15, 16 y 17 de octubre de 2009. Luciana Sudar: Miembro del Comité Organizador y Coordinadora de mesa

12. OTRAS ACTIVIDADES

12.1. Premios recibidos y distinciones honorarias

- 12.1.1. Ronald Isler. Beca Doctoral de la Asociación Universitaria Iberoamericana de Postgrado [AUIP], para realizar el Doctorado Iberoamericano en Gestión y Conservación del Patrimonio, organizado por las Universidades de Granada y de La Habana, y por el I.S.P. “José Antonio Echavarría”. Tipo de Beca: Total (incluye matrícula, traslados internacionales, estadía y alojamiento). Lugar: La Habana – Cuba.
- 12.1.2. Ronald Isler. Jurado de la IX Feria del Libro. Escuela Comercial “Jorge Newbery”. Mburucuyá-Corrientes, 30 de octubre de 2009.
- 12.1.3. Ronald Isler. Concurso de Fotografía “Viajes de arquitectos”. 1er premio. Facultad de Arquitectura y Urbanismo, UNNE. Junio de 2009
- 12.1.4. Ernesto J.A. Maeder. Designado miembro integrante de la comisión de publicaciones de la Academia Nacional de la Historia.
- 12.1.5. Marisa Censabella. Miembro de la Comisión Evaluadora de Becas doctorales tipo I, II y postdoctorales. Comisión ‘Lingüística, Literatura y Filología’, Conicet.

- 12.1.6. Ma. Laura Salinas. Incorporación como Miembro en representación del Instituto de Investigaciones Geohistóricas en la Junta de Estudios Históricos del Chaco.
- 12.1.7. Ma. Laura Salinas. Incorporación como Miembro al Grupo de Trabajo “Historia de la Población” de la Academia Nacional de la Historia.
- 12.1.8. Ma. Laura Salinas. Integrante del comité de Evaluación de la revista Antiteses. Universidad Estadual de Londrinas. Brasil. ISSN: 1984-3356
- 12.1.9. María del Mar Solís Carnicer. María del Mar Solís Carnicer. Miembro del Comité Editorial de la Revista *Folia Histórica del Nordeste* del Instituto de Historia de la Facultad de Humanidades de la UNNE y del Instituto de Investigaciones Geohistóricas del Conicet.
- 12.1.10. María del Mar Solís Carnicer. Miembro de Número de la Junta de Historia de la Provincia de Corrientes. Integrante de la Comisión Directiva para el período 2008-2010
- 12.1.11. N.C.Meichtry. Presidenta de la Asociación de Estudios de Población de la Argentina (AEPA) 2007-2009
- 12.1.12. N.C.Meichtry. Integrante de la Comisión Asesora en el Conocimiento Científico y Tecnológico. Area de Ciencias Humanísticas. SGCyT-UNNE.
- 12.1.13. María del Carmen Rojas. Consultor de OPS a través de una Misión exploratoria “TOR” para apoyar la formulación de un Proyecto de “Vivienda Saludable”, con el propósito de beneficiar a las comunidades de pueblos originarios de la Provincia de Salta. La sede del trabajo fue la Secretaria de Relaciones con la Comunidad, del Ministerio de Justicia, Seguridad y Derechos Humanos del Gobierno de la Provincia de Salta
- 12.1.14. María del Carmen Rojas. Miembro del Comité Científico Nacional de la Revista Salud Pública de la Facultad de Ciencias Médicas de la UNC
- 12.1.15. Cristina Valenzuela. Miembro Titular. Comisión Asesora de Historia, Antropología y Geografía designada por resolución 034/08 del 10 de enero de 2008 del Directorio del Consejo Nacional de Investigaciones Científicas y Técnicas. Período: 2008-2009.
- 12.1.16. Cristina Valenzuela. Investigador invitado para participar en el diseño del proyecto de la Plataforma Interactiva de Ciencias Sociales (PIICS) del Consejo Nacional de Investigaciones Científicas y Técnicas. Julio a diciembre de 2009 y continúa.

12.2. Subsidios recibidos para investigación

- 12.2.1. Cleopatra Barrios. Beneficiaria del **Programa de Subsidios para cursar Maestrías y Doctorados**. Subsecretaría de Postgrado de la UNNE por cursado de Maestría en Semiótica Discursiva. Universidad Nacional de Misiones. Cursando desde Mayo de 2009
- 12.2.2. Horacio Calandra. *Bioarqueología de la Región Meridional del Gran Chaco*. Director: Dra. Susana Salceda. Acreditado en el marco del Programa de Incentivos a partir de 1/01/06 bajo el código 11/N 517. Facultad de Ciencias Naturales y Museo. UNLP. Investigador coordinador. Monto recibido en el año: \$ 2.960.-
- 12.2.3. Horacio Calandra. ANPCyT. PICTO 32142. Desarrollo de técnicas innovativas para actividades científicas turísticas culturales Universidad Nacional de Catamarca. (Resolución Directorio N° 138/07). *Desarrollo de un modelo productivo para la recuperación sociocultural de poblaciones marginales de la provincia de Catamarca: Azampay una experiencia piloto*. Director Dra. María Carlota Sempé. Monto recibido en el año: \$ 300.000.-
- 12.2.4. Horacio Calandra. CONICET. Proyecto PIP n° 112-200801-01149 (Resolución 1227/05) *Articulación de relaciones entre grupos sedentarios valliserranos y cazadores chaqueños a través de puertos de intercambio*. Director S. Salceda, Co-Director H. Calandra. A partir de julio de 2009. Monto recibido en el año: \$ 239.736.
- 12.2.5. Meichtry, N.C. y Eduardo L. Bologna. Subsidio de ANPCyT, PICT 22078. “Análisis de las nuevas formas de la movilidad espacial de las personas: la consolidación de flujos migratorios en el cono sur de América Latina”.
- 12.2.6. Meichtry, N.C. y Eduardo L. Bologna. Subsidio de CONICET PIP 6207. “Nuevas formas de la movilidad espacial de las personas: la consolidación de flujos migratorios en el cono sur de América Latina”.
- 12.2.7. Ma. del Carmen Rojas. PICT2007 N° 2264. Equipos de Trabajo y Redes. Título del Proyecto: “El riesgo de la vivienda urbana para la salud desde la perspectiva de la salud comunitaria y la vulnerabilidad socio demográfica en las ciudades de Resistencia y Córdoba. Año 2001”
- 12.2.8. María del Mar Solís Carnicer. ANPCyT. PICT 2007 – 01587. Categoría Jóvenes investigadores (Período 2009- 2011). Título: “Peronismo y Política en Corrientes (1945- 1955)”. Director: Dra. María del Mar Solís Carnicer. Colaboradores: Lic. Carolina Sternberg, Lic. Valeria Ojeda y Lic. Marta Pilaszek. Lugar de radicación del Proyecto: IIGHI- CONICET. Monto total aprobado del proyecto: \$29.120.
- 12.2.9. Cristina Valenzuela. Subsidio otorgado por el CONICET para organización de Reuniones Científicas, Convocatoria 2008. Aprobado por resolución 0020 de

fecha 8 de enero de 2009 del Directorio. Para la organización de las VI Jornadas de Investigación y Debate “territorio, Poder e Identidad en el Agro Argentino”. 21, 22 y 23 de mayo de 2009 en el Instituto de Investigaciones Geohistóricas, (IIGHI), CONICET, Resistencia, Chaco. Monto: \$ 22.000.

- 12.2.10. Cristina Valenzuela. Subsidio otorgado por la ANPCyT para organización de Reuniones Científicas, Convocatoria 2008. Aprobado por resolución Directorio ANPCyT N° 157/2008. Para la organización de las VI Jornadas de Investigación y Debate “territorio, Poder e Identidad en el Agro Argentino”. 21, 22 y 23 de mayo de 2009 en el Instituto de Investigaciones Geohistóricas, (IIGHI), CONICET, Resistencia, Chaco. Monto: \$ 8.800.

12.3. Visitantes del país y del extranjero

Dr. Alfredo S.C. Bolsi. Instituto Superior de Estudios Sociales, Conicet
Dra. Marta Rovira. Presidenta de Conicet
Dra. Noemí Girbal de Blacha. Vice Presidenta de Conicet
Cntd. Jorge Figari. Gerente de Administración de Conicet
Mgter. Alicia N. Iglesias. U.N. de Luján
Dr. Juan José Natera Rivas. Universidad de Málaga. España
Dra. Ana Fernández Garay (CONICET – Universidad Nacional de La Pampa)
Dra. Marisa Malvestitti (Universidad Nacional del Comahue)
Dra. María Teresa Dalmasso (Universidad Nacional de Córdoba)
Dra. Zarina Estrada Fernández (Universidad de Sonora, México)
Dr. Ramón Arzápalo Marín (Universidad Nacional Autónoma de México)
Dr. Ángel Corbera Mori (Universidad Estadual de Campinas, Brasil)
Dra. Mily Crevels (Universidad Radboud, Holanda)
Dr. Wolf Dietrich (Universidad de Münster, Alemania)
Dr. Andrés Romero Figueroa (Universidad Católica Andrés Bello, Venezuela)
Lic. Lorena Ferraro. Administración de Parques Nacionales
Arq. Patricia Méndez. CEDODAL-UBA
Dr. Joaquín Melgarejo Moreno (Universidad de Alicante, España)
Dra. Inmaculada López Ortiz (Universidad de Alicante, España)
Dr. Alejandro Rofman (CEUR-CONICET)
Dra. Marcela Ferrari. Universidad Nacional de Mar del Plata- CONICET.
Lic. Juan Andrés Bresciano. Universidad de la República (Montevideo- Uruguay)

12.4. Conferencias dictadas

- 12.4.1. Marisa Censabella. *Panelista* junto a Héctor Manni y Bernardo Saravia en *Lenguas indígenas. Paneles de educación y comunicación* organizado por organizados por editores de *Revista Moderna*, ISP n° 4, Reconquista, Santa Fe.
- 12.4.2. Marisa Censabella. *Conferencista* en IV Foro Pro-Renal 2009 *Etnias, Cultura y Salud*, organizado por Fundación Renal del Nordeste Argentino y la Secretaría de Extensión UNNE, Resistencia, 2 y 3 de octubre. Título de la conferencia: “Lenguas indígenas en la provincia del Chaco. Información sociolingüística útil para pensar la interculturalidad en salud”.
- 12.4.3. Marisa Censabella. *Panelista* junto a Juan Chico y Lecko Zamora en la charla *Pueblos Originarios en torno al proceso de oralidad-escritura*, en el ciclo *Cursos abiertos de filosofía, arte y cultura* organizados por el Área de Estudios estéticos, culturales y filosóficos del Ce.Cu.Al., Instituto de Cultura de la Provincia del Chaco, 29 de mayo. Título de la presentación individual: “Desarrollo de la escritura en pueblos indígenas del Gran Chaco. Una mirada desde la revitalización de lenguas”.
- 12.4.4. Mariana Giordano. “La imagen como documento y representación”. En el marco del Ciclo de conferencias sobre “Arte, ciencia y cultura”. Centro Cultural Alternativo (CEQUAL). Instituto de Cultura, Provincia del Chaco. 3 y 4 de junio.
- 12.4.5. Mariana Giordano. “Investigar con imágenes”. Programa Investigar y Compartir. CEQUAL-Instituto de Cultura del Chaco. Resistencia, 21 de agosto de 2009
- 12.4.6. Mariana Leconte. “Claves de la filosofía de Immanuel Kant”. En: Cátedra: Psicología General, Facultad de Ciencias Sociales. Universidad de la Cuenca del Plata. 9 de Noviembre de 2009.
- 12.4.7. Ernesto Maeder. Desde la ciudad a la provincia. Conferencia inaugural del IC Congreso de historia de Corrientes, el 21.VIII.2009
- 12.4.8. Ernesto Maeder. El régimen de encomiendas en las misiones jesuíticas de guaraníes y el caso de San Ignacio Guazú. En San Ignacio Guazú y en la Academia Paraguaya de la Historia, el 8.V.2009.
- 12.4.9. Ernesto Maeder. Las misiones jesuíticas antes y después de Mborore. En Ituzaingó, Corrientes, 22V.2009.
- 12.4.10. Alejandra Reyero. *Circulación de imágenes y construcción de memoria*. Disertación pública en el marco del Proyecto “investigar y compartir”. Centro Cultural Alternativo, Instituto de Cultura de la Provincia del Chaco. Museo de Medios de Comunicación, Resistencia, 26 de agosto de 2009.

- 12.4.11. Alejandra Reyero. *Investigar con imágenes*. Disertación pública junto a Mariana Giordano y Luciana Sudar, en el marco del Proyecto “investigar y compartir”. Centro Cultural Alternativo, Instituto de Cultura de la Provincia del Chaco. Instituto de Investigaciones Geohistóricas – CONICET, Resistencia, 21 de agosto de 2009.
- 12.4.12. Ma. Del Carmen Rojas. “Aplicación de Redes Neuronales Artificiales aplicadas para la evaluación del riesgo de la vivienda para la salud.” UNAMA. Belem, 22-25 de octubre de 2009.
- 12.4.13. Ma. Del Carmen Rojas. “Metodología para la determinación del riesgo de la vivienda para la salud DRVS.” ENSP-FIOCRUZ. Rio de Janeiro, 29 de octubre de 2009
- 12.4.14. María Laura Salinas, Pedro Miguel Omar Svriz Wucherer, Andrea Leticia Rougier y Fátima Valenzuela integrantes del Núcleo de Estudios Históricos Coloniales (IIGHI-CONICET). Taller: “*Formas de Hacer Historia. La vida cotidiana como objeto de estudio*”. Presentado en el “IV Congreso de Historia, Patrimonio y Turismo” Ituzaingó, Corrientes, Mayo 22-23, 2009.
- 12.4.15. María Laura Salinas, prof. Fernando Ariel Pozzaglio, prof. Josefina Cargnel, Pedro Miguel Omar Svriz Wucherer, Andrea Leticia Rougier y Fátima Valenzuela, integrantes del Núcleo de Estudios Históricos Coloniales (IIGHI-CONICET). Conferencia “*Las Misiones Jesuíticas en Corrientes*”. Presentada en la Biblioteca Popular “Marcelino A. Elizondo” en el marco de los festejos por su centenario. Monte Caseros, Corrientes, Agosto 08, 2009
- 12.4.16. Ma. Victoria Sánchez Vallduvi. Dictado del Taller: “*Introducción al lenguaje audiovisual como instrumento de construcción de identidad*”. Dirección de Cultura y Turismo de Loreto, Municipalidad de Loreto (Corrientes), UNNE. 4 y 5 de Septiembre de 2009.
- 12.4.17. Enrique Schaller. “*La frontera oriental del Chaco Argentino (1810-1870)*”. Dictada con el auspicio de la Junta de Historia de la provincia del Chaco el 22 de octubre de 2009.
- 12.4.18. María del Mar Solís Carnicer. Conferencia: “Los orígenes del radicalismo correntino”. Sociedad Española de Corrientes, con motivo de la celebración del centenario de la aprobación de la primera carta orgánica del partido radical en Corrientes el 28 de agosto de 2009
- 12.4.19. Luciana Sudar. “*Investigar con imágenes*”. En colaboración con Mariana Giordano y Alejandra Reyero. Disertación pública en el marco del Proyecto “Investigar y Compartir”, organizado por el Centro Cultural Alternativo, Instituto de Cultura de la Provincia del Chaco. Instituto de Investigaciones Geohistóricas – CONICET, Resistencia, 21 de agosto de 2009.

12.4.20. Omar Svriz y Alejandra Torre Geraldí. Participación en el dictado de las “XX Jornadas de Información Vocacional. El Día D...”. Realizadas por la Facultad de Humanidades. UNNE. Resistencia, Octubre 05, 2009

12.5. Otras

12.5.1. Participación en tribunales

12.5.1.1. Tribunales de tesis de postgrado

12.5.1.1.1. Horacio Calandra. Tesis de Maestría en Conservación y Gestión Ambiental de la Facultad de Ciencias Exactas y Naturales. Facultad de Ciencias Exactas y Naturales, UNCatamarca, Lic. Filippin, Ana Julia, Junio de 2009

12.5.1.1.2. Hugo Beck. Miembro de Jurado de la Tesis Doctoral de la Profesora Ana Delia Ruzich titulada “Los Municipios chaqueños en la etapa conservadora (1930-1943)”, Facultad de Humanidades, UNNE.

12.5.1.1.3. Cristina Valenzuela. Jurado externo de la Tesis para optar por el grado de Magíster en Estudios Sociales Agrarios de la Facultad Latinoamericana de Ciencias Sociales, Sede Argentina, del Maestrando Diego Chifarelli. Abril de 2009.

12.5.1.1. Tribunales de tesis de grado

12.5.1.1.1. Rafael Carreras. **Trabajo Final:** *Caracterización de la demanda en el servicio de salud mental del Hospital regional de Río Grande, Tierra del Fuego.* Alumna: Moyano Ana Claudia. Asesora Lic. Marys Boyco. Facultad de Psicología. Universidad Nacional de Córdoba. Noviembre 2009.

12.5.1.2. Rafael Carreras. **Trabajo Final:** *Alcances de las Redes sociales en la Prevención de la violencia de Género en mujeres de la zona Noroeste de Córdoba Capital.* Autores: Aguirre, Melisa Lorena, pubiano, Ma Emilia. Directora: Lic. Silvina Buffa Programa de Prácticas pre-profesionales y sistematización final. Área: Social-Comunitaria. Facultad de Psicología. Universidad Nacional de Córdoba. Marzo 2009

12.5.1.3. Rafael Carreras. Trabajo Final: *La conceptualización en los procesos de intervención comunitaria con jóvenes de sectores populares.* Autores: Rioja, Constanza Daniela, Rolando Natalia Lucía. Director: Lic. Gustavo Rinaudo Programa de Prácticas pre-profesionales y sistematización final. Área: Social-Comunitaria. Facultad de Psicología. Universidad Nacional de Córdoba. Marzo 2009

12.5.1.4. Mariana Giordano. Miembro del Tribunal de tesis de Cleopatra Barrios. Tesis de grado. Carrera de Comunicac

12.5.1.5. Mariana Giordano. Miembro del Tribunal

de tesis de Gladys Gómez. Tesis de grado. Carrera de Ciencias de la Información. Facultad de Humanidades – UNNE

- 12.5.1.6. Ma. Laura Salinas. Tesis de Licenciatura en Historia. Tema: El cabildo de Corrientes en tiempos de la revolución emancipadora del Río de la Plata (1810-1815). Tesista: Fernando Ariel Pozzaglio. Facultad de Humanidades. UNNE
- 12.5.1.7. María del Mar Solís Carnicer. Miembro del Jurado Evaluador de la Tesina de Grado de Marcos Fabián Mussín del Ciclo de Reconversión de títulos terciarios y universitarios de pre- grado- Licenciatura en Historia de la Facultad de Humanidades de la UNNE. Tema “ Primera etapa del Cooperativismo en Villa Ocampo 1930- 1955”.
- 12.5.1.8. Luciana Sudar. Titular de jurado de Tesina de la Carrera de Licenciatura en Ciencias de la Información de la alumna Castillo, Gladys Tema: “*Archivo Histórico de la Provincia del Chaco: infraestructura actual y su influencia en el cumplimiento de sus funciones.*” Facultad de Humanidades, Universidad Nacional del Nordeste. Res. 224/09, CD.
- 12.5.1.9. Luciana Sudar. Titular de jurado de Tesina de la Carrera de Licenciatura en Ciencias de la Información de la alumna Gómez, Gladys Josefina. Tema: “Sistema de ordenación de archivos personales de docentes EGB 1 y 2 de la ciudad de Resistencia”. Facultad de Humanidades, Universidad Nacional del Nordeste. Res. N° 0214/09-CD.

12.5.2. **Presentación de libros**

- 12.5.2.1. Mariana Giordano. Presentación del libro “Ser en el sueño. Historias de vida toba” de Pablo Wright. 8° Feria del Libro Chaqueño y Regional. Resistencia, Centro Cultural Nordeste, Librería de La Paz – Gobierno de la Provincia del Chaco. Febrero de 2009
- 12.5.2.2. Ronald Isler. Panelista del Programa Televisivo: “Emprender en la Región”, que se emite por canal 13 de Corrientes, y repetido en otros canales públicos y privados de la región. Emisión: 1 de agosto de 2009.
- 12.5.2.3. Ernesto Maeder. Presentación del libro de Francisco Jarque, *Estado que presentan las Misiones de los jesuitas en la Provincia del Paraguay, etc. (1687)*, en cuya obra redactó el estudio preliminar. En Bs.As. sede de la Academia Nacional de la Historia, agosto de 2009 y en Posadas, en el mes siguiente.
- 12.5.2.4. Salinas, María Laura. Presentación del Libro del autor: Carlos Romero Jensen. *El guayrá. Caída y Éxodo*. 22 de Octubre de 2009, Facultad de Humanidades. UNNE.

- 12.5.2.5. Salinas, María Laura. Presentación del Libro: *Boletín del Instituto Correntino de Ciencias Genealógicas*. Museo Histórico de la ciudad de Corrientes Manuel Cabral de Alpoin. 9 de diciembre de 2009
- 12.5.2.6. María del Mar Solís Carnicer. Presentación del Libro de Actas del 9 Congreso de Historia de la Provincia de Corrientes. Corrientes, Moglia Ediciones, 2009. Corrientes, 3 de diciembre de 2009
- 12.5.2.7. Meichtry Norma, Maeder Ernesto y Beck, Hugo. Presentacion de: José Elías Niklison. Vida y trabajo en el Alto Paraná en 1914. IIGHI, Conicet y Ed. Al Margen
- 12.5.2.8. Meichtry Norma, Maeder Ernesto y Beck, Hugo. Presentacion de: Francisco Jarque y Diego Altamirano. Las Misiones Jesuíticas en 1687

12.5.3. Pasantías y adscripciones realizadas en otras instituciones

- 12.5.3.1. Blanca Ponce. Pasantía en el Departamento de Demografía del Instituto de Filosofía y Ciencias Humanas (IFCH) y el Núcleo de Estudios de Población (NEPO), Universidad Estatal de Campinas (UNICAMP), Brasil, en el marco del Proyecto de Cooperación Internacional entre los Programas de Postgrados en Demografía de UNICAMP y la Universidad Nacional de Córdoba (UNC) y apoyado por la CAPE (Brasil) y SPU (Argentina). Desde el 02 de marzo al 31 de marzo de 2009

12.6 Asistencia a cursos de postgrado y de actualización y perfeccionamiento

12.6.1. Asistencia a cursos de postgrado

- 12.6.1.1. Cleopatra Barrios. “Metateorías de la argumentación: lógica, dialéctica y retórica”. Universidad Nacional de Misiones. Posadas, 21- 23.V.2009
- 12.6.1.2. Cleopatra Barrios. “Ideologías lingüísticas y análisis del discurso”. Universidad Nacional de Misiones, Posadas, 4-5.VI.2009
- 12.6.1.3. Cleopatra Barrios. “Discursividades urbanas/ experiencias de ciudad”. Universidad Nacional de Misiones. Posadas, 20-22.VIII.2009.
- 12.6.1.4. Cleopatra Barrios. “Representaciones sociales: entre las prácticas y los discursos. Hacia el diseño de abordajes analíticos de corpus localizados”. Universidad Nacional de Misiones, 21-22.IX.2009.
- 12.6.1.5. María Belén Carpio. Curso: “Aproximaciones semióticas al análisis de la discursividad social”. Doctorado en Letras de la Universidad Nacional del Nordeste. Dictado por la Dra. María Teresa Dalmaso de la Universidad Nacional de Córdoba. 10-13 de noviembre. Duración: 30 horas presenciales. A ser evaluado

- 12.6.1.6. María Belén Carpio. Curso: “Complejidad sintáctica. Relaciones de concordancia y tipología de los sistemas de alineamiento”. Doctorado en Letras de la Universidad Nacional del Nordeste. Dictado por el Dr. Ángel H. Corbera Mori de la Universidade Estadual de Campinas (Brasil) y por la Dra. Emily Irene (Mily) Crevels de la Universidad Radboud de Nimega (Holanda). 15-16 de septiembre y 21 y 22 de septiembre. Duración: 30 horas presenciales. A ser evaluado.
- 12.6.1.7. María Belén Carpio. Curso: “Metodología de la investigación científica”. Universidad Nacional del Nordeste. Facultad de Ciencias Económicas. Dictado por la Mgter. Mónica Cesana Bernasconi. 17-18 de abril, 8-9, 22-23 de mayo, 5-6, 19-20 de junio y 11-12 de julio de 2009. Duración: 45 horas presenciales. Calificación: 10 (diez).
- 12.6.1.8. María Belén Carpio. Aprobado. Examen de lecto-comprensión del idioma inglés como requisito del Doctorado en Letras de la Universidad de Córdoba
- 12.6.1.9. María Belén Carpio. Aprobado. Examen de lecto-comprensión del idioma francés como requisito del Doctorado en Letras de la Universidad de Córdoba.
- 12.6.1.10. Rafael Carreras. Curso de Postgrado: “Narración e identidad: los cimientos de la filosofía política de Hannah Arendt”. Docente a Cargo: Rita M. Novo (UNMdP). Doctorado en Estudios Sociales en Latinoamérica. Centro de Estudios Avanzados. Universidad Nacional de Córdoba. Carga horaria: 30 horas. 2009
- 12.6.1.11. Rafael Carreras. “Seminario: Educación y Sociedad en América Latina“. A cargo del Dr. Miguel Angel Casillas Doctorado en Estudios Sociales en Latinoamérica. Centro de Estudios Avanzados. Universidad Nacional de Córdoba. Carga horaria: 25 horas. 2009
- 12.6.1.12. Rafael Carreras. “Seminario: El pensamiento crítico en las Ciencias Sociales de América Latina“. Responsable: Dr. Francisco Delich. Doctorado en Estudios Sociales en Latinoamérica Centro de Estudios Avanzados. Universidad Nacional de Córdoba. Carga horaria: 25 horas. 2009
- 12.6.1.13. Rafael Carreras. Programa de Postgrado en Investigación Cualitativa (COHORTE 2009)
- MÓDULO 1: Fundamentos y decisiones en investigación cualitativa. Programa de Postgrado de investigación cualitativa. Responsables académicos: Mgter. M. Rodigou Nocetti / Mgter. H Paulin. Facultad de Psicología de la Universidad Nacional de Córdoba. Carga horaria: 60 horas. 2009.
- MÓDULO 2: Análisis en investigación cualitativa. Programa de Postgrado de investigación cualitativa. Responsables académicos: Mgter. M. Rodigou Nocetti / Mgter. H Paulin. Facultad de Psicología de la Universidad Nacional de Córdoba.

Carga horaria: 30 horas. 2009

MÓDULO 3: Análisis del discurso en investigación cualitativa. Programa de Postgrado de investigación cualitativa: Responsables académicos: Dra. Susana Gomez. Facultad de Psicología de la Universidad Nacional de Córdoba. Carga horaria: 30 horas. 2009

MÓDULO 4: La investigación cualitativa en la evaluación de programas y proyectos de intervención. Programa de Postgrado de investigación cualitativa: Responsables académicos: Mgter. Jacinta Burijovich. Facultad de Psicología de la Universidad Nacional de Córdoba. Carga horaria: 30 horas. 2009

- 12.6.1.14. Lorena Cayré Baito. “Metodología de la Investigación Científica”. Facultad de Ciencias Económicas. UNNE. Prof. Dictante: Mgter. Mónica Cesana Bernasconi. Aprobado: 9 (nueve). Resistencia, Abril-septiembre de 2009.
- 12.6.1.15. Lorena Cayré Baito. “Variação e mudança lingüística: introdução à teoria da variação”. Pontificia Universidade de Minas Gerais. Programa de Pós-graduação em Letras, área de Lingüística e Língua Portuguesa. Prof. Dictante: Dr. Marco Antônio Oliveira. Aprobado: 95 puntos, concepto A. Belo Horizonte, Minas Gerais. Agosto-Octubre de 2009.
- 12.6.1.16. Lorena Cayré Baito. “Introdução à teoria da optimalidade e Variação”. Universidade Federal de Minas Gerais. Programa de Pós-graduação em Letras, área de Lingüística. Prof. Dictante: Dr. Seung Hwa Lee. Trabajo final en elaboración. Belo Horizonte, Minas Gerais. Agosto-Noviembre de 2009.
- 12.6.1.17. Marisa Censabella. *Complejidad Sintáctica: relaciones de concordancia y tipología de sistemas de alineamiento*. Dres. Ángel Corbera Mori (Campinas) y Mily Crevels (Radboud University, Holanda). Doctorado en Letras, UNNE. Trabajo en elaboración.
- 12.6.1.18. Marisa Censabella. Jornada “Los Jesuitas en Iberoamérica” organizado por el Núcleo de Estudios Histórico-Coloniales del IIGHI (Conicet) y el Instituto de Historia (Unne). Conferencistas: Dres. E. Maeder y María L. Salinas (IIGHI); I. Telesca (Universidad Católica de Asunción) y S. Menezes (Universidad Federal de Maringá, Brasil)
- 12.6.1.19. Gabriela Gauto. “Antropología, niñez y procesos educativos”. Programa de Postgrado en Antropología Social –PPAS-, Maestría en Antropología Social, Facultad de Humanidades y Ciencias Sociales, UNaM. Dictado por Dra. Diana Milstein. Posadas, 07-11 de diciembre de 2009.
- 12.6.1.20. Raúl González. *Complejidad sintáctica. Relaciones de concordancia y tipología de sistemas de alineamiento*. Seminario de Doctorado, dictado por Dr. Ángel

- Corbera Mori (UNICAMP-Brasil) y Dra. Emily Crevels (Radboud University-Holanda). Doctorado en Letras, Universidad Nacional del Nordeste, Facultad de Humanidades. 15-16 y 21-22 de septiembre, 30 hs. Presenciales (trabajo final en elaboración).
- 12.6.1.21. Raúl González. *Aproximaciones semióticas al análisis de la discursividad social*. Seminario de Doctorado, dictado por la Dra. María Teresa Dalmaso (Universidad Nacional de Córdoba). Doctorado en Letras, Universidad Nacional del Nordeste, Facultad de Humanidades. 10-13 de noviembre, 30 hs. Presenciales (trabajo final en elaboración).
- 12.6.1.22. Ma. Isabel Guillán. 2009 *Complejidad sintáctica. Relaciones de concordancia y tipología de sistemas de alineamiento*, dictado por el Dr. Ángel Corbera Mori y la Dra. Mily Crevels, UNNE, Facultad de Humanidades, 30 hs 15, 16, 21 y 22 de septiembre. (Cursado)
- 12.6.1.23. Rocío Yamile Guitart. *Aproximaciones semióticas al análisis de la discursividad social*, dictado por la Dra. María Teresa Dalmaso, UNNE, Facultad de Humanidades, 30 hs., 10-13 de noviembre. (Cursado)
- 12.6.1.23.bis. Rocío Yamile Guitart. *Metodología de la investigación científica*, dictado por la Mgter. Mónica Cesana de Bernasconi, UNNE, Facultad de Ciencias Económicas, 45 horas, 17-18 de abril, 08-09-22-23 de mayo, 05-06 de junio y 05-06 de septiembre del 2009. Calificación: seis (6).
- 12.6.1.24. Marcelo Mignone. *Diferenciación socio-residencial. Definiciones, interpretaciones y métodos de medición*. Dictado por el Dr. Juan José Natera Rivas. Organizado por el IIGHI- CONICET y la Facultad de Humanidades, UNNE. Resistencia, 04-07 de agosto de 2009. 32 horas teórico prácticas presenciales.
- 12.6.1.25. Valeria Ojeda. “*Construcción de Proyectos en Ciencias Sociales: Investigación Cualitativa, Acción Social y Gestión Cultural*.” Curso de Postgrado. CAICYT. CONICET. Modalidad Virtual. Dirección: Dra. Miriam Kriger. Calificación: Sobresaliente (100/100). Agosto 2009.
- 12.6.1.26. Valeria Ojeda. “*En torno a la profesionalización política. Abordajes teóricos y estudios de caso*” Curso de Postgrado. Universidad Nacional Del Nordeste. Facultad de Humanidades. Resolución N° 416/08-CD. Dra. Marcela Patricia FERRARI. En proceso de evaluación
- 12.6.1.27. Valeria Ojeda. “*Introducción a la gestión pública: análisis y metodología*”. Maestría en Gobierno y Economía Política. UNSAM – Escuela de Gobierno de la Provincia del Chaco. Dictado por el Mgter. Mario Navarro. 80 Hs. En Evaluación. 2009

- 12.6.1.28. Valeria Ojeda. “*Organización Industrial*”. Maestría en Gobierno y Economía Política. UNSAM – Escuela de Gobierno de la Provincia del Chaco. Dictado por la Dra. Martina Chidiak. 80 Hs. En Evaluación. 2009
- 12.6.1.29. Valeria Ojeda. “*Sociedad Civil, democracia y Estado*”. Maestría en Gobierno y Economía Política. UNSAM – Escuela de Gobierno de la Provincia del Chaco. Dictado por el Dr. Hugo Quiroga. 80 Hs. Calificación: Distinguido (9). 2009
- 12.6.1.30. Valeria Ojeda. “*Sistema Organizacional Administrativo*”. Maestría en Gobierno y Economía Política. UNSAM – Escuela de Gobierno de la Provincia del Chaco. Dictado por el Lic. Guillermo Schweinheim. 80 Hs. En Evaluación. 2009
- 12.6.1.31. Luis Pyszczek. “Integración, análisis y presentación de Geodatos a través de Sistemas de Información Geográfica (SIG)-ARCGIS 9.3” Resolución N° 210/09-CD.- Reg.N° 579. Duración de 40 (cuarenta) horas teórico prácticas presenciales, realizado entre los días 21 y 25 de Septiembre de 2009. Calificación final: 9 (Nueve).
- 12.6.1.32. Luis Pyszczek. “Taller de elaboración de proyecto de Tesis” Duración: 150 horas. Universidad Nacional de Tucumán.
- 12.6.1.33. Alejandra Reyero. *Metodología de Investigación en las Artes II*. En el marco del Doctorado en Artes. Facultad de Filosofía y Humanidades - Universidad Nacional de Córdoba (UNC). 6, 7, 20 y 21 de noviembre, 4 y 5 de diciembre de 2009. Docente: Dr. Gustavo Blázquez. Carga horaria: 20 hs. Trabajo final en preparación
- 12.6.1.34. María del Mar Solís Carnicer. Curso de Postgrado: “*En torno a la profesionalización política. Abordajes Teóricos y estudios de caso*” Dictado por la Dra. Marcela Ferrari en la Facultad de Humanidades de la UNNE entre el 18 y el 23 agosto de 2009. Resolución CD N° 416/08 del 23 de diciembre de 2008. 30 hs reloj de duración
- 12.6.1.35. Omar Svriz. **Curso de “Archivística Eclesiástica”**, dictado por la Dra. Núria Jornet i Benito (Facultat de Biblioteconomía y Documentación de la Universidad de Barcelona). Organizado por la Universidad del Norte Santo Tomás de Aquino. San Miguel de Tucumán, 11-12.VIII.2009.
- 12.6.1.36. Adriana Zurlo. *Aproximaciones semióticas al análisis de la discursividad social*, en el marco del Doctorado en Letras de la UNNE. Dictado por la Dra. Dalmaso. Resistencia, 10-13 de noviembre de 2009;
- 12.6.1.37. Adriana Zurlo. *Complejidad sintáctica. Relaciones de concordancia y tipología de sistemas de alineamiento*, en el marco del Doctorado en Letras de la UNNE. Dictado por Dr. Corbera Mori y la Dra. Milly Crevels. Resistencia, 15 y 16; 21 y 22 de septiembre del 2009.

- 12.6.1.38. Adriana Zurlo. *Metodología de la Investigación Científica*, dictado por la Mgter Mónica Cesana Bernasconi en la Facultad de Ciencias Económicas de la UNNE. Resistencia, abril-julio del 2009.
- 12.6.1.39. Silvia Kiener. *Metodología de la Investigación Científica*, dictado por la Mgter Mónica Cesana Bernasconi en la Facultad de Ciencias Económicas de la UNNE. Resistencia, abril-julio del 2009.
- 12.6.1.40. Silvia Kiener. *Argumentación, ideología y análisis del discurso*. Facultad de Filosofía y Humanidades. UNCórdoba. 20 hs. Reloj.

12.6.2. Asistencia a cursos de actualización y perfeccionamiento

- 12.6.2.1. Cleopatra Barrios. "Lecturas sobre estudios visuales". Centro de Investigaciones Artísticas. Buenos Aires, 5, 12, 19 y 26 de octubre y 11 de noviembre de 2009.
- 12.6.2.2. Vanina Caamaño. *"Integración, Análisis y presentación de geodatos a través de Sistemas de Información Geográfica (SIG)- ARCGIS 9.3"* Facultad de Humanidades de la UNNE. Resistencia, 21-25.IX.2009. Carga horaria de 40 (cuarenta) horas teórico prácticas presenciales.
- 12.6.2.3. Ronald Isler. "Los Jesuitas en Iberoamérica. Las experiencias de Brasil, Paraguay y Río de la Plata. Siglos XVII-XVIII". Organizador: Facultad de Humanidades, UNNE. Resistencia, 10 de junio de 2009
- 12.6.2.4. Mariana Leconte. Seminario: "La significación de Kierkegaard para el acceso al fenómeno religioso en la posmodernidad". Dictado por el Prof. Dr. Bernhard Casper. Albert-Ludwigs Universität Freiburg i.Br, Alemania, 25 al 30 de Mayo de 2009
- 12.6.2.5. Valeria Ojeda. Jornada *"La gestión Municipal frente al Siglo XXI"*. Facultad de Ciencias Sociales. Universidad de la Cuenca del Plata. Asistente. Corrientes, 17 de Junio de 2009.
- 12.6.2.6. Blanca Ponce. Seminário: "Vulnerabilidade em foco: experiências de uma pesquisa". Núcleo de Estudos de População da Universidade Estadual de Campinas. Campinas, São Paulo, Brasil, 19 de março de 2009.
- 12.6.2.7. Blanca Ponce. Seminário: A Economia, a Demografia e a Questão Social no Estado de São Paulo". Instituto de Economia, Núcleo de Estudos de Políticas Públicas e Núcleo de Estudos de População da Universidade Estadual de Campinas. Campinas, São Paulo, Brasil, 04 de março de 2009.
- 12.6.2.8. Alejandra Reyero. Curso *Lecturas Sobre Estudios Visuales*. Centro de Investigaciones Artísticas, Buenos Aires, 12, 19, 26 de octubre y 11 de noviembre de 2009. Modalidad online. Docente: Syd Krochmalny.

- 12.6.2.9. Alejandra Reyero. Curso *Introducción a la fotografía digital*. Secretaría de Extensión y Transferencia. Facultad de Arquitectura y Urbanismo. UNNE. 30 de septiembre al 7 de octubre de 2009. Docente: Karla Solano
- 12.6.2.10. Luciana Sudar. "*Lecturas sobre estudios visuales.*" Centro de Investigaciones Artísticas. Buenos Aires. modalidad: virtual.
- 12.6.2.11. Luciana Sudar. Seminario Taller "*Investigación documental y acceso público a materiales fotográficos, el uso de la Norma Internacional de Descripción Archivística ISAD G*". Organizado por la Academia Nacional de Bellas Artes, el Instituto Mora (México) y el CEDODAL (Centro de estudios y documentación de Arquitectura Latinoamericana). Buenos Aires, 17-20 de noviembre.

13. TRABAJOS REALIZADOS

13.1. Trabajos publicados o aceptados para su publicación durante el período

13.1.1. Libros. Publicados/aceptados

- 13.1.1.1. Fernández Garay, Ana y Marisa Censabella (editoras) *Estudio fonológico de continua dialectales: mapuche y wichi*, Instituto de Lingüística, Fac. de Ciencias Sociales, Universidad Nacional de la La Pampa, 214 p. ISBN 978-950-863-121-3
- 13.1.1.2. Angel Garrido Maturano. *Los tiempos del tiempo. Acerca del sentido filosófico, científico y religioso del tiempo*, Buenos Aires, Biblos, 2010 (en prensa).
- 13.1.1.3. Ludmila Catela, Mariana Giordano y Elizabeth Jelin (eds). *Captura por la cámara, devolución por la memoria. Imágenes fotográficas e identidad*. Buenos Aires, Editorial Trilce. En prensa
- 13.1.1.4. Mariana Leconte, *Racionalidad y proximidad, La significancia ética como origen de la significación*, Moglia Ediciones, Corrientes, 2009.
- 13.1.1.5. Ernesto Maeder. *Atlas territorial y urbano de las misiones jesuíticas de guaraníes. Argentina, Brasil y Paraguay*, en colaboración con Ramón Gutiérrez. Texto bilingüe. Sevilla, Consejería de Cultura, 2009. Próximo a aparecer. 112 páginas.
- 13.1.1.6. Oscar Ernesto Mari (y otros): *Territorio, Poder e Identidad en el Agro Argentino* (Compilador). Buenos Aires, Ed. Imago Mundi, 2009. (En Prensa).
- 13.1.1.7. Cristina Valenzuela. *La trama territorial del algodón en el Chaco. Un enfoque multiescalar de espacios en transición*. Prólogo de Mario Lattuada. Buenos Aires, La Colmena, 2009. 165 págs. ISBN 9 789879 028711.
- 13.1.1.8. Norma Meichtry y E.J. Maeder (coord). 2009. *José Elías Niklison. Vida y trabajo en el Alto Paraná en 1914*. Prólogo: A.S.C. Bolsi. Documentos de Geohistoria

Regional 16. IIGHI-Conicet y Ediciones Al Margen. La Plata, Argentina, 282 pp. (ISSN 0325-9404).

- 13.1.1.9. Zarina Estrada Fernández, Albert Álvarez González y Ma. Belén Carpio (editores). *Ser lingüista: un oficio diverso y polifacético. A diez años de una Maestría en Lingüística*. Universidad de Sonora. En prensa.

13.1.2. Capítulos de libros. Publicados/aceptados

- 13.1.2.1. Ma. Belén Carpio. En colaboración con Lorena Cayré Baito. “Aproximación a los tipos de asimilación más frecuentes en wichí”. En: Fernández Garay, A. y M. Censabella (ed.) *Estudio fonológico de continua dialectales: mapuche y wichí*. Instituto de Lingüística. Facultad de Ciencias Sociales. Universidad Nacional de La Pampa. Argentina. ISBN: 978-950-863-121-3. 83-109. Con referato
- 13.1.2.2. Marisa Censabella. *Lenguas y pueblos indígenas de la Argentina* en Daniel Quilaquel Rapimán, César Aníbal Fernández y Segundo Quintriqueo Millán (eds.) *Interculturalidad en contexto mapuche*, Universidad Nacional del Comahue. (en prensa) (editorial a confirmar).
- 13.1.2.3. Marisa Censabella. *Atlas etnográfico y sociolingüístico de Latinoamérica y El Caribe*, editado por Inge Sichra, autora de las secciones *Presentación, Argentina* y en colaboración con Luis Enrique López sección *Bolivia* del capítulo IV *Chaco*. (en prensa)
- 13.1.2.4. Marisa Censabella. *Beneficiaries and Recipients in Toba (Guaycurú)* en Zúñiga, Fernando and Seppo Kittilä (eds.) *Benefactives and Malefactives. Typological perspectives and case studies*, Typological Studies in Language (TSL) 92, scheduled to be published in April 2010. (en prensa)
- 13.1.2.5. Marisa Censabella. (en prensa) *Funcionarios nacionales, maestros interculturales bilingües y ancianos. Desencuentros “ideológicos” en una comunidad toba urbana de la provincia del Chaco (Argentina)* en Gobbo, Francesca y Cecilia Costa (ed.) *Antropología y educación en América Latina*, Roma, Editorial CISU. (en prensa)
- 13.1.2.6. Marisa Censabella. 2009 *Sistema fonológico y sincronía dinámica de seis variedades orientales del continuum wichí* en Fernández Garay, Ana y Marisa Censabella (ed.) *Estudio fonológico de continua dialectales: mapuche y wichí*, Instituto de Lingüística, Fac. de Ciencias Sociales, Universidad Nacional de la La Pampa. p. 99-133. ISBN 978-950-863-121-3.
- 13.1.2.7. Marisa Censabella. 2009 *Variación y sincronía dinámica*, en Fernández Garay, Ana y Marisa Censabella (ed.) *Estudio fonológico de continua dialectales: mapuche y*

- wichí, Instituto de Lingüística, Fac. de Ciencias Sociales, Universidad Nacional de la La Pampa. p. 7-25. ISBN 978-950-863-121-3
- 13.1.2.8. Marisa Censabella. 2009 *Denominaciones etnonímicas y toponímicas tobas*, en Braunstein, José (ed.) *Hacia una carta étnica del Gran Chaco*, N° VIII, Las Lomitas (Formosa), C.H.A.C.O. p. 213-236; p. totales 269. ISBN: 978-987-24906-0-7
- 13.1.2.9. M. Alejandra Fantín; Horacio Madraiga; Norma Meichtry y Pablo Paolasso (2009) *La pobreza según otros indicadores. Posibilidades y problemas* En Bolsi Alfredo y Pablo Paolasso (Compiladores). **Geografía de la pobreza en el Norte Grande Argentino**. PNUD, IIGHI, ISES. Tucumán. (294 pag.) (ISBN 978-987-05-7010-3) (pp. 29-40)
- 13.1.2.10. M. Alejandra Fantín; Longhi, Fernando y Ortiz, Patricia. (2009) *El comportamiento de los índices vitales durante la década de 1990*. En Bolsi Alfredo y Pablo Paolasso (Compiladores). **Geografía de la pobreza en el Norte Grande Argentino**. PNUD, IIGHI, ISES. Tucumán. (294 pag.) (ISBN 978-987-05-7010-3) (pp. 79-104).
- 13.1.2.11. Bolsi, Alfredo; Alejandra Fantin; Norma Meichtry; Pablo Paolasso y Viviana Pérez (2009) *Algunos escenarios de la pobreza de un territorio fraccionado* En Bolsi Alfredo y Pablo Paolasso (Compiladores). **Geografía de la pobreza en el Norte Grande Argentino**. PNUD, IIGHI, ISES. Tucumán. (294 pag.) (ISBN 978-987-05-7010-3) (pp. 105-120).
- 13.1.2.12. M. Alejandra Fantín; Longhi, Fernando y Ortiz, Patricia. (2009) *Natalidad y mortalidad según los niveles de pobreza en el Norte Grande Argentino*. En Bolsi Alfredo y Pablo Paolasso (Compiladores). **Geografía de la pobreza en el Norte Grande Argentino**. PNUD, IIGHI, ISES. Tucumán. (294 pag.) (ISBN 978-987-05-7010-3) (pp. 197-208).
- 13.1.2.13. Angel Garrido Maturano. *Das Gebet als ereignishafter Weg zur Wahrheit. Bemerkungen über die Rosenzweigsche Auffassung des Gebetes*, aceptado para ser publicado en: Wolf Dietrich Schmied-Kowarzik und Yehoada Amir (comp.) *Faith, Truth and Reason. The Philosophy of Franz Rosenzweig*. Reihe Rosenzweigiana, Freiburg/München, Alber, (publicación prevista para 2009) (en prensa).
- 13.1.2.14. Angel Garrido Maturano. *El amargo sabor de la eternidad*, en: Luis Guerrero Martínez (ed.), *Søren Kierkegaard. Una reflexión sobre la existencia humana*, México, Universidad Iberoamericana, México, 2009, pp. 165-187.
- 13.1.2.15. Angel Garrido Maturano. *Lenguaje inspirado e interpretación infinita*, en: D. Michelini, W. Kuhlmann y A. Damián (eds.) *Ética del discurso y globalización*.

Corresponsabilidad solidaria en un mundo global e intercultural: Río Cuarto, Ediciones ICALE, 2008, pp. 211-229.

- 13.1.2.16. Angel Garrido Maturano. *La rebelión de la eternidad. El vínculo entre historia, trascendencia y tiempo en el pensamiento de E. Levinas*, en: Patricia Bonzi-Moas (ed) *El énfasis del infinito. Esbozos y perspectivas en torno a E. Levinas*, Editorial Anthropos, Madrid, 2009 .
- 13.1.2.17. Angel Garrido Maturano. *El Instante en llamas. El aporte de Rosenzweig, Einstein y Levinas a la filosofía de la educación*, en: R. Walton y A. Fornari (Eds.), *Volver hoy a las cosas mismas. Verdad, libertad, educación*, Buenos Aires, Biblos (Paideia Fenomenológica), 2009, pp. 137-160.
- 13.1.2.18. Angel Garrido Maturano. *Heme aquí, la noción de subjetividad en la filosofía levinasiana*, en: *La cuestión de la subjetividad. Perspectivas y dimensiones: yo, identidad, persona*, Buenos Aires, UCA/Biblos, 2009.
- 13.1.2.19. Mariana Giordano. *Las comunidades indígenas del Chaco frente a los acervos fotográficos de “sus” antepasados. Experiencias de (re)encuentro*. En: Catela, Ludmila, Giordano, Mariana y Jelin, Elizabeth (eds). *Captura por la cámara, devolución por la memoria. Imágenes fotográficas e identidad*. Buenos Aires, Ed. Trilce, 2009. En prensa
- 13.1.2.20. Mariana Giordano. *La fotografía etnográfica del Chaco como acto de (des) sacralización*. En: Diana Weschler (coord.). *Hacia una nueva historia de las artes visuales en la Argentina*. Buenos Aires, Centro Argentino de investigadores en arte (CAIA). Aceptado para su publicación
- 13.1.2.21. Mariana Leconte, *Las formas de la nueva racionalidad: De Rosenzweig a Levinas*, en volumen colectivo: *Un nuevo pensamiento para otro mundo posible*, Editorial de la Universidad Católica de Córdoba, Argentina. (En prensa: Fecha posible de edición: Febrero de 2010).
- 13.1.2.22. Oscar Ernesto Mari. *La dirigencia del Chaco frente a las transformaciones agrarias de la década del treinta. Discurso y acción de una figura referencial: José Castells (1933-1938)*. En: “Territorio, Poder e Identidad en el Agro Argentino”. (Valenzuela, Mari y Mateo compiladores), Buenos Aires, Ed. Imago Mundi, 2009. (En prensa).
- 13.1.2.23. Bolsi, Alfredo y Marcelo Mignone. *La pobreza en los aglomerados urbanos del Norte Grande Argentino*. En: Geografía de la pobreza en el Norte Grande Argentino. Alfredo Bolsi y Pablo Paolasso (comp.). PNUD, IIGHI-Conicet, ISES-Conicet-UNT. ISBN 978-987-05-7010-3. Pp 237-246.

- 13.1.2.24. Leandro Moglia. *Poder Público y Cooperativismo Agrícola en el Territorio Nacional del Chaco. Del auge algodonero a la Provincialización*. Con referato. 16 Pág.
- 13.1.2.25. Alejandra Reyero. *Ver en fotos ¿rever en la memoria? Límites y alcances de la fotografía en la construcción de memoria e identidad de una comunidad toba*. En Catela, Ludmila, Giordano Mariana y Jelin Elizabeth, *Captura por la cámara, devolución por la memoria. Imágenes fotográficas e identidad*. Ed. Trilce, Buenos Aires. En prensa.
- 13.1.2.26. Ma. del Carmen Rojas, Meichtry, NC, Vazquez, JC, Castillo, JJ y MB, Ciuffolini. 2009. *Desarrollo de un software basado en redes neuronales artificiales para la vigilancia del riesgo de la vivienda urbana para la salud. Un enfoque desde los derechos humanos de tercera generación, salud colectiva y vulnerabilidad sociodemográfica. Pobreza y vulnerabilidad Social Enfoques y Perspectivas*. Organizadores: Bueno Sanchez, E. y JE Diniz Alves. Contenido Serie Investigaciones N°3 ALAP Editor. Rio de Janeiro. ISBN 978-85-62016-02-8
- 13.1.2.27. MC Rojas, MC.2009. *La vulnerabilidad social y la gestión del riesgo. La ambivalencia y los temores en la gestión del riesgo. Lectura sobre Vulnerabilidad y Desigualdad Social*. Compilador: Gonzalez, L. Publicación del Centro de Estudios Avanzados-UNC. Editorial Copiar. Ciudad de Córdoba. ISBN 978-987-23989-5-8
- 13.1.2.28. MC Rojas, MC. *La vivienda precaria urbana marginal y su relación con la salud de la población en el proceso de sustentabilidad. Un enfoque teórico para la estimación del riesgo y la vulnerabilidad*. Serie de Investigaciones de la Red de Población y Medio Ambiente de ALAP (En Prensa).
- 13.1.2.29. MC Rojas, MC, Barcelo Perez, C, Amarilla, BJ, Meichtry, NC, Vazquez,JC, Castillo, JJ y MB Ciuffolini.2009. *Riesgo, vivienda y salud. Aplicación de DRVS en Argentina, Cuba y Paraguay. Comunidades Vulnerables*. Fabre Platas, DA, Del Callejo Canal, DD y AG Sanchez de Lozada (Coordinadores). Serie Mano-Vuelta. México. Publicaciones IIESES. ISBN 978-99905-809-5-2
- 13.1.2.30. María Laura Salinas. *Abipones y Jesuitas en el Chaco. La reducción de San Fernando de Río Negro. 1750-780*. En: Historia Social de la conversión. La Compañía de Jesús en la Argentina. Tomo I. La provincia Paraquaria. Carlos Paz y Enrique Cruz (comp.) Purmamarka Ediciones. 2008 (En prensa).
- 13.1.2.31. Enrique Schaller. Crisis agraria y política de tierras en la provincia del Chaco (1953-1972). En prensa. Integrará el libro “Territorio, poder e identidad en el agro Argentino”, editado en Buenos Aires por Imago Mundi

- 13.1.2.32. Enrique Schaller. *La economía de Corrientes (1914-2000)*. Integrará el tomo III de la obra “La Historia de Corrientes va a la escuela”, editado por la empresa Aguas de Corrientes y la Universidad Nacional del Nordeste.
- 13.1.2.33. Pertile, Viviana y Torre Geraldí, Alejandra. 2009. *Cambios productivos en el sector agrícola de la provincia del Chaco: la sojización y sus consecuencias socioeconómicas en los pequeños productores rurales a fines del siglo XX*. (Jorge Morello y Andrea Rodríguez editores) En “El Chaco sin Bosques: La Pampa o el Desierto del futuro” GEPAMA- Universidad de Buenos Aires –UNESCO. Editorial Orientación Gráfica .
- 13.1.2.34. Alejandra Helena Torre Geraldí. 2009. *La expansión de la soja y su impacto socioambiental en la provincia del Chaco, 1998-2008. Una visión contrapuesta entre diferentes actores sociales*. Mateo, Graciela; Mari, Oscar y Valenzuela, Cristina (comps) En: Territorio, poder e identidad en el Agro Argentino. Editorial Imago Mundi. Buenos Aires. En Prensa.
- 13.1.2.35. Hugo H. Beck. *Historia de la Provincia de Formosa. 1930-2003*. Será publicada por Academia Nacional de la Historia en un proyecto que pretende reunir la Historia de las provincias argentinas desde 1930 en adelante. Aprobada para su publicación.
- 13.1.2.36. Cristina Valenzuela y Angel Vito Scavo. *Innovación y resistencia en nuevos contextos productivos. La coexistencia de lógicas territoriales en la agricultura Chaqueña. 1997-2007*. En: Trabajo, propiedad y tecnología en el mundo rural argentino. Gustavo Zarrilli y Juan Manuel Cerdá (comps.). Buenos Aires, CICCUS, 2009. Págs. 136-149. Con referato
- 13.1.2.37. Cristina Valenzuela. *Crisis y cambios en el sector agrícola del Chaco*. En: Brodersohn Víctor, Slutzky Daniel y Valenzuela Cristina. Dependencia Interna y desarrollo. El caso del Chaco. En edición: Editorial Librería de la Paz. ISBN 978-987-1224-83-8 Febrero de 2009. Págs. 197-236. Con referato.
- 13.1.2.38. Bolsi, Alfredo, H. Madariaga, N. Meichtry y P. Paolasso. 2009. *Objetivos generales y específicos. Campo conceptual y metodológico*. En: A. Bolsi y P. Paolasso (compil.). Geografía de la Pobreza en el Norte Grande argentino-PNUD, ISESConicet, IIGHI Conicet. San Miguel de Tucumán, pp. 15-28, ISBN 978-987-05-7010-3.
- 13.1.2.39. Bolsi, A., F. Longhi, N. Meichtry y P. Paolasso. 2009. *Ambito Regional. Interrogantes y conjeturas. El territorio del Norte Grande Argentino: un contexto de la pobreza*. En: A. Bolsi y P. Paolasso (compil.). Geografía de la Pobreza en el Norte Grande argentino. PNUD, ISESConicet, IIGHI Conicet. San Miguel de Tucumán, pp. 123-172, ISBN 978-987-05-7010-3.

13.1.3. Artículos de revistas. Publicados/aceptados

- 13.1.3.1. Ma. Belén Carpio y Marisa Censabella. “Tipos de coordinantes en toba” En: Golluscio, L. y A. Vidal (Eds.) *Revista Amerindia. Volumen temático: Las lenguas del Chaco. Estructura de la cláusula y relaciones interclausales*. Francia: Centre d’Etudes des Langues Indigènes d’Amérique (CELIA). Con referato. En prensa.
- 13.1.3.2. Ma. Belén Carpio y Marisa Censabella. En colaboración con Marisa Censabella. “Género y número en toba (flia. guaycurú, Argentina)”. *XV Congreso Internacional de la Asociación de Lingüística y Filología de América Latina (ALFAL)*. Montevideo. 18-21 de agosto de 2008. Con referato. En prensa.
- 13.1.3.3. Ma. Belén Carpio. Publicado. “Accesibilidad referencial en toba (flia. guaycurú, Argentina)”. En: *Revista Estudios en Ciencias Humanas. Estudios y monografías de los postgrados de la Facultad de Humanidades. Facultad de Humanidades. Universidad Nacional del Nordeste*. Edición digital: <http://hum.unne.edu.ar/revistas/postgrado/revista7.htm>. N° 7. ISSN N° 1851-8990. Sin referato
- 13.1.3.4. María Alejandra Fantín. *Análisis demográfico de la población en la franja fronteriza entre Argentina y Paraguay. Años 2001 y 200.2* **Revista Geográfica núm. 145** México. Instituto Panamericano de Historia y Geografía, Primer semestre de 2009. (pp. 149-168).
- 13.1.3.5. Angel Garrido Maturano. *Tiempo como esperanza. Una meditación hermenéutica acerca del sentido religioso del tiempo*, en: *Revista de Filosofía de la Universidad Iberoamericana*, México, ISSN 01853481, Número (Diciembre de 2009).
- 13.1.3.6. Angel Garrido Maturano. *El tiempo y el milagro. El sentido religioso del tiempo en el pensamiento de Bernhard Welte*, aceptado para su publicación en: *Erasmus*, Río Cuarto, 2009.
- 13.1.3.7. Angel Garrido Maturano. *El amanecer del Deseo. Análisis fenomenológico de la relación yo-tú y nosotros-vosotros en la Estrella de la Redención de Franz Rosenzweig*, aceptado para ser publicado en: *Cuadernos Salmantinos de Filosofía*, Salamanca, publicación prevista para 2010.
- 13.1.3.8. Angel Garrido Maturano. *Cuando la eternidad hace historia. Observaciones acerca de la relación entre historia, existencia y eternidad a partir de la filosofía de la historia de Jan Patočka*, aceptado por: *Revista de Filosofía de la Universidad Complutense de Madrid*, Vol 34, N. 2 (2009).
- 13.1.3.9. Angel Garrido Maturano. *Palimpsesto o fenomenología. Observaciones acerca de la metodología levinasiana*, aceptado para ser publicado en: *Anuario Filosófico de la Universidad de Navarra*, Navarra, España (publicación prevista para 2010)

- 13.1.3.10. Mariana Giordano. *Visualidad y sentidos de pertenencia. La fotografía etnográfica desde un emisor quechua*. Revista Chilena de Antropología Visual N°14. Santiago de Chile, Universidad Academia de Humanismo Cristiano, pp. 109-132, diciembre de 2009. ISSN 0718-876x. <http://www.antropologiavisual.cl/giordano.htm>. Con referato
- 13.1.3.11. Mariana Giordano. *Estética y ética de una imagen del otro. Aisthesis N°46*. Pontificia Universidad Católica, Santiago de Chile, 2009, pp. 65-82. ISSN 0568-3939 Con referato
- 13.1.3.12. Mariana Giordano y Reyero, Alejandra. *La estetización del indígena argentino en la fotografía contemporánea. Actualizaciones de viejas percepciones. Ramona Revista de Artes Visuales N°94*. Fundación Stara, Buenos Aires, 2009, pp.29-36. ISSN 1666-1826. Con referato
- 13.1.3.13. Norberto Lanza, Pelaez, E., Vallengia, C. *Fecundidad de una población aborígen toba de la provincia argentina de Formosa*. Revista Latinoamericana de Población (en prensa).
- 13.1.3.14. Ernesto Maeder. *La frontera argentino paraguaya. Etapas de su delimitación, 1618-1951*. Entregado a Folia Histórica del NEA.
- 13.1.3.15. Ernesto Maeder. *Misión de guaycurúes y su relación con Asunción (1610-1626)*. Para su publicación en el Suplemento Antropológico de la UCA de Asunción
- 13.1.3.16. Ernesto Maeder. *El régimen de encomiendas en el Paraguay y la situación de San Ignacio Guazú*. Entregada para una publicación colectiva sobre el 400° aniversario de la fundación de dicha misión. Asunción del Paraguay.
- 13.1.3.17. Oscar Ernesto Mari. *Los límites del Estado en la colonización de un espacio territorial argentino. El caso del Chaco durante la reconversión de los años veinte y treinta en el siglo XX*. En: Revista Secuencia N° 74. Instituto Mora, México, 2009, pp. 53-79, ISSSN 0186-0348. Con referato.
- 13.1.3.18. Oscar Ernesto Mari. *La transición entre dos ciclos y sus efectos sociales en un territorio argentino. Conflictos de convivencia en Chaco ante una nueva etapa colonizadora (1920-1940)*. En: Revista de Geografía Norte Grande N° 42, Universidad Católica de Chile, 2009, pp.21-40, ISSN 0379-8682. Con Referato.
- 13.1.3.19. Fernando Ariel Pozzaglio. *La estructura socioeconómica de Corrientes y su relación con el cabildo durante la época de la Revolución de Mayo.1810 1815*. En: *Actas del XXVIII Encuentro de Geohistoria Regional*. Instituto de Investigaciones Geohistóricas – Conicet, Resistencia, 28, 29 y 30 de agosto de 2008.

- 13.1.3.20. Fernando Ariel Pozzaglio. *Renovaciones capitulares en el Cabildo de la ciudad de San Juan de Vera durante el primer siglo de su fundación*. En: Nordeste: Serie Investigación y Ensayo. 2da. Época. Historia. N° 29. Universidad Nacional del Nordeste – Facultad de Humanidades, Resistencia –Chaco, 2009.
- 13.1.3.21. Alejandra Reyero. *La construcción de la corporalidad en dos comunidades indígenas tobas de Chaco, Argentina. Una experiencia etnográfica con fotografías*. Revista Chilena de Antropología Visual. Escuela de Antropología, Núcleo de Antropología Visual. Universidad Academia de Humanismo Cristiano. <http://www.antropologiavisual.cl>, pp. 155 – 174. Con referato.
- 13.1.3.22. Alejandra Reyero. *¿La fotografía etnográfica puede ser un objeto estético?* Boletín de Estética, Programa de Estudios en Filosofía del Arte del Centro de Investigaciones Filosóficas. <http://www.boletindeestetica.com.ar/monografias.html>. Con referato.
- 13.1.3.23. Giordano, Mariana y Reyero, Alejandra. *La estetización del indígena argentino en la fotografía contemporánea. Actualizaciones de viejas percepciones*. Revista de Artes Visuales Ramona N° 94. Fundación Stara, Buenos Aires, pp.29-36. Con referato.
- 13.1.3.24. Sudar Klappenbach, Luciana y Reyero, Alejandra. *Fotografía de prensa y construcción de imaginarios sociales. Estampa chaqueña (1929-1943)*. Revista Nordeste. Serie Historia. Instituto de Historia, Facultad de Humanidades- UNNE, Resistencia, Chaco, Argentina, pp.131-149. Con referato.
- 13.1.3.25. Alejandra Reyero. *Difusión y consumo de la fotografía etnográfica chaqueña*. Revista de Antropología Avá Facultad de Humanidades y Ciencias Sociales, Universidad Nacional de Misiones. Con referato. En prensa.
- 13.1.3.26. Alejandra Reyero y Sudar Klappenbach, Luciana. *Memorias de la inmigración. Historias de vida de los inmigrantes chaqueños a través de sus fotografías*. Revista *Quinto Sol*. Instituto de Estudios Socio-históricos, Universidad Nacional de la Pampa. Con referato. En prensa.
- 13.1.3.27. Alejandra Reyero y Sudar Klappenbach, Luciana. *Imaginarios de modernidad en la fotografía chaqueña. Argentina 1900 – 1978*. Revista de Ciencias Sociales *Atenea*. Universidad de Concepción, Chile. Con referato. En prensa.
- 13.1.3.28. Giordano, Mariana y Reyero, Alejandra. *La fotografía etnográfica en los estudios históricos. Experiencias y desafíos*. Revista de la Junta de Historia del Chaco. Resistencia, Chaco, Argentina, pp. 141-162. Con referato.
- 13.1.3.29. María Laura Salinas. 2009 *Trabajo y tributo en las encomiendas de los pueblos de indios del Nordeste Argentino. Siglos XVI-XIX*. Revista Iberoamericana.

- América Latina – España – Portugal editada en cooperación por el Instituto Ibero-Americano (Berlín), el GIGA Instituto de Estudios Latinoamericanos (Hamburgo) y la Editorial Iberoamericana/Vervuert. ISSN: 1577-3388. pp. 21-42
- 13.1.3.30. María Laura Salinas. 2009. *Poder y Lealtad en la Monarquía Católica. El caso de Andrés de León Garavito a mediados del Siglo XVII*. En Revista Nordeste. Investigaciones y Ensayos Facultad de Humanidades. ISSN: 0328-5995. pp. 29-48
- 13.1.3.31. María Laura Salinas y Omar Svriz Wucherer. 2009. *Indios de ciudad: tributarios, en depósito y concertados en Corrientes y Asunción. Siglo XVII*. Cuadernos de Población. Grupo de Historia de la Población. Buenos Aires, Academia Nacional de la Historia. (En prensa).
- 13.1.3.32. Enrique Schaller. *Las relaciones de Corrientes con el Paraguay 1810-1832, Estudios Paraguayos*, tomo XXVIII, Centro de Estudios Antropológicos de la Universidad Católica de Asunción. Aceptado para su publicación
- 13.1.3.33. Hugo Beck y Enrique Schaller “La revolución de Mayo y la frontera del Chaco argentino”. *Revista de la Junta de Historia del Chaco*, n° 5. Aceptado para su publicación.
- 13.1.3.34. María del Mar Solís Carnicer. *La Argentina (casi) peronista. Las elecciones de 1946 en la provincia de Corrientes y la resistencia a la hegemonía*. En: *Estudios Interdisciplinarios de América Latina y el Caribe* Vol. 20, No. 2 (Julio-Diciembre 2009), Tel Aviv University’s journal of Latin American studies. 63-88 pp ISSN 0792-7061.
- 13.1.3.35. María del Mar Solís Carnicer. *El desarrollo de la Historiografía en España y la renovación de su Historia Política*. En: *Revista del Instituto de Formación y Capacitación Docente N° 1 de la Provincia de Corrientes*. Corrientes, Ministerio de Educación de la Provincia de Corrientes- Moglia Ediciones, 2009. Con referato.
- 13.1.3.36. María del Mar Solís Carnicer. *El peronismo en Corrientes. Entre la frustración de la derrota electoral y la conquista del poder político (1946- 1949)*. Aceptado para su publicación en *Folia Histórica del Nordeste* N° 18. Instituto de Investigaciones Geohistóricas- Conicet/Instituto de Historia- UNNE. Resistencia, 2009. ISSN 0325-8238. Con referato.
- 13.1.3.37. María del Mar Solís Carnicer. *El voto peronista en Corrientes. Análisis de las elecciones ejecutivas entre 1946 y 1955*. En: *Annales de la Junta de Historia de la Provincia de Corrientes N° II*. Corrientes, Moglia Ediciones, 2009. 231- 254 pp. ISBN N° 978-987-619-xxx-x. Con referato.
- 13.1.3.38. Omar Svriz. *Han sucedido tantos estorbos de epidemias, de guerras... que apenas nos dejaron vivir...”. La situación de la Provincia Jesuítica del Paraguay según*

las inéditas Cartas Anuas: período 1720-1730. En: Bibliographica Americana. Revista Interdisciplinaria de Estudios Coloniales. Nro. 5. Diciembre 2009. Biblioteca Nacional. ISSN 1668-3684. [Versión digital: http://200.69.147.117/revistavirtual/documentos/2009/La_situación_de_la_Provincia_Jesuítica_del_Paraguay-Svriz-DEF.pdf].

- 13.1.3.39. Cristina Valenzuela y Angel Vito Scavo. *La “resistencia” de la agricultura familiar tradicional en el Chaco, Argentina*. En prensa para: Economía Sociedad y Territorio. México, El Colegio Mexiquense y CONACYT, n° 30. Mayo–agosto de 2009. ISSN: 1405-8421. Con referato.
- 13.1.3.40. Cristina Valenzuela. *Inclusión productiva para la agricultura familiar tradicional. El sector de pequeños productores algodoneros de Chaco, Argentina*. Aceptado para Pampa. Revista Interuniversitaria de Estudios Territoriales. Santa Fe, Universidad Nacional del Litoral (Argentina) y Universidad de la Republica (Uruguay), N° 6 , 2010. ISSN 1669-3299.
- 13.1.3.41. Adriana Zurlo. *Los usos detransitivizadores del clítico se en español: construcciones media espontánea o decausativa, pasiva e impersonal*. Artículo enviado y aceptado para publicación en la Revista del Instituto de Letras.
- 13.1.3.42. Rojas, MC, Barceló Pérez, C, Amarilla, BJ, Meichtry, NC, Vazquez,JC, Castillo, JJ y MB Ciuffolini.2009. *Riesgo, vivienda y salud. Aplicación de DRVS en Argentina, Cuba y Paraguay*. Revista Ciência e Saúde Coletiva. Anais do IX Congresso Brasileiro de Saúde Coletiva. ISSN1413-8123.

13.1.4. Artículos en Actas de Congresos. Publicados/aceptados

- 13.1.4.1. Cleopatra Barrios y Alejandra Reyero. *Prácticas de visualización y construcción de imaginarios sociales en el NEA. Fotografías etnográficas de Chaco y Corrientes*. 29° Encuentro de Geohistoria Regional. Instituto de Estudios Superiores Hernando Arias Saavedra, Posadas Misiones, 1-2 de octubre de 2009. En prensa.
- 13.1.4.2. Alejandra Reyero y Barrios Cleopatra. *La dimensión estética en fotografías etnográficas de Chaco y de celebraciones religiosas populares de Corrientes. Arte, cultura e identidad*. V Jornadas de Jóvenes Investigadores. Instituto Gino Germani, Buenos Aires, 4 al 6 de noviembre de 2009. Versión CD: ISBN. 987-950-29-1180-9
- 13.1.4.3. Vanina Caamaño. *Evolución del transporte público de pasajeros en la ciudad de Corrientes 1930-1940*”. En: Actas del XXIX° Encuentro de Geohistoria Regional. Instituto “Hernando Arias de Saavedra”. Posadas. Misiones. 1 y 2 de Octubre de 2009 [Versión CD]

- 13.1.4.4. Lamenza G., Balbarrey G., Calandra H. *“Estudio preliminar de los restos cerámicos hallados en el sitio arqueológico “Sotelo I” (Chaco, Argentina)”*. III° Encuentro de Discusión Arqueológica del Nordeste Argentino”. Año 2009.
- 13.1.4.5. G. Lamenza; G. Balbarrey; M. Santini; S. Salceda; M. Sempé; H. Calandra: *Los orígenes de la nacionalidad: Actores sociales y territorio. Reflexiones desde la Antropología*. Libro de Resúmenes del IV Congreso Nacional de Arqueología Histórica, Universidad Nacional de Luján, Departamento de Ciencias Sociales – Programa de Arqueología Histórica y Estudios Pluridisciplinarios (PROARHEP), Luján, 6 al 9 de octubre de 2009.
- 13.1.4.6. Salceda, S.; Calandra H.; De Feo C.; Desántolo B.; Balbarrey G.; Lamenza G.; Ramallo V.; Silva D.; Zapiola L. *Arqueología pública y pueblos originarios*, V Congreso de Antropología Forense, Asociación Latinoamericana de Antropología Forense - Asociación Médica Argentina, Buenos Aires, 26 al 28 de octubre de 2009.
- 13.1.4.7. Lamenza G.; Plischuk M.; Liggera I.; Balbarrey G.; Calandra H. *“Contribución al conocimiento arqueológico del Sector Ribereño del Chaco Meridional, XXIX Encuentro de Geohistoria Regional, Instituto “Hernando Arias de Saavedra”, Posadas 1-2 de Octubre de 2009*
- 13.1.4.8. Ma. Belén Carpio. En arbitraje. *“Sistema de número en toba ñachilamole’k (Formosa, Argentina)”*. En: *X Encuentro de Lingüística en el Noroeste*. Universidad de Sonora. Hermosillo (Sonora, México), 12-15 de noviembre de 2008.
- 13.1.4.9. Rafael Carreras, Cuello L. 2009. *Estrategias de afrontamiento para el desarrollo del pleno ejercicio de Derechos de Ciudadanía. Aportes desde la psicología comunitaria*. FORO DE EXTENSIÓN de la UNIVERSIDAD NACIONAL DE CÓRDOBA Temática: Extensión Universitaria. Autor: Secretaría de Extensión Universitaria – UNC. Coordinador: Secretaría de Extensión Universitaria – UNC. Formato: CD-ROM Tirada: 500 ISBN: 978-950-33-0749-6. 10, 11 y 12 de Septiembre de 2009. Ciudad de Córdoba
- 13.1.4.10. Rafael Carreras, Díaz, I, Rinaudo G, Aybar, A, Buffa S 2009. *Las Prácticas Preprofesionales en el Contexto Social y Comunitario de la Facultad de Psicología: contribuciones a la extensión y la construcción de conocimientos*. FORO DE EXTENSIÓN de la UNIVERSIDAD NACIONAL DE CÓRDOBA Temática: Extensión Universitaria. Autor: Secretaría de Extensión Universitaria – UNC. Coordinador: Secretaría de Extensión Universitaria – UNC. Formato: CD-ROM Tirada: 500 ISBN: 978-950-33-0749-6. 10, 11 y 12 de Septiembre de 2009 Ciudad de Córdoba
- 13.1.4.11. Lorena Cayré Baito. *Debates de la teoría, la crítica y la lingüística. III Congreso Internacional. Transformaciones culturales*. Facultad de Filosofía y Letras.

- Universidad de Buenos Aires. Buenos Aires, Argentina 4 al 6 de agosto de 2008. Páginas: 11 Versión en CD. ISBN 978-987-1450-53-4 (Sin referato)
- 13.1.4.12. María Alejandra Fantín; Eduardo Bologna y Norma Meichtry (2009) “Social fragmentation: the cost of remittances of Paraguayan people living in Argentina” **XXVI IUSSP International Population Conference**. Marrakech, Morocco. 27 September – 2 October 2009 <http://iussp2009.princeton.edu/download.aspx?submissionId=93043>
- 13.1.4.13. Gabriela Gauto. *Una propuesta de aproximación para la medición de resiliencia a los riesgos de la vivienda para la salud. Un estudio de casos en Resistencia*. X Jornadas Argentinas de Estudios de Población. Asociación de Estudios de Población de la Argentina (AEPA). Ciudad de San Fernando del Valle de Catamarca, 4, 5 y 6 de noviembre de 2009. Versión CD Rom con ISBN:978-987-661-027-8. 27 pp
- 13.1.4.14. Mariana Giordano. *Cambio de roles. La fotografía etnográfica desde un emisor colla*. Simposio Investigar (con) imágenes. Construcción, circulación y recepción visual de los estudios sobre la alteridad en Latinoamérica”. 53° Congreso Internacional de Americanistas. México, 19- 24 de julio de 2009.
- 13.1.4.15. Luciana Sudar Klappenbach y Mariana Giordano. *El uso de la fotografía urbana en la legitimación del progreso en las ciudades periféricas de nueva fundación. Los Territorios Nacionales del Chaco 1900-1950*. Simposio 53° Congreso Internacional de Americanistas. México, 19- 24 de julio de 2009. Versión CDrom
- 13.1.4.16. Mariana Giordano y Alejandra Reyero. *Testigos (in)visibles. Fotografías, relatos e imaginarios sobre la “Matanza de Napalpi*. 10° Congreso de Historia de la Fotografía en la Argentina (1839-1939) “Julio F. Riobo”. Sociedad Iberoamericana de Historia de la Fotografía, Dirección de Cultura de Chascomús, Museo Pampeano, 4 y 5 de septiembre de 2009, Chascomús, Buenos Aires.
- 13.1.4.17. Mariana Giordano. *La fotografía etnográfica del Chaco como acto de (des)sacralización*. Simposio “Itinerarios de la imagen. Historias de las Artes Visuales en la Argentina”. Buenos Aires, CAIA/IDAES-UNSAM, 18 al 20 de noviembre de 2009
- 13.1.4.18. Raúl González. (2009) *Replicación gramatical en el sistema de número toba: el colectivo -pi y la concordancia en cláusulas intransitivas*. Actas del III Congreso internacional *Transformaciones culturales. Debates de la teoría, la crítica y la lingüística*. 4-6 de agosto de 2008. Versión en CD ROM. ISBN 978-987-1450-53-4. Universidad de Buenos Aires. Facultad de Filosofía y Letras. (Sin referato. 19 pp.)
- 13.1.4.19. Raúl González. (2009) *Roles semánticos de argumentos promovidos por aplicativos locativos en toba*. Actas del XI Congreso de la Sociedad Argentina de Lingüística

- (SAL). 9-12 de abril de 2008. Versión en CD ROM. ISBN 978-987-657-236-1. Universidad Nacional del Litoral. Facultad de Humanidades y Ciencias. Santa Fe, Argentina (Sin referato. 10 pp.)
- 13.1.4.20. María Isabel Guillán. *Contacto de lenguas español – guaraní. La omisión del clítico de OD*. En Actas del Encuentro de Lenguas Indígenas Americanas II y el II Simposio Internacional de Lingüística Amerindia (ALFAL), IIGHI – CONICET. En prensa.
- 13.1.4.21. Rocío Yamile Guitart. Los verbos negativos en la lengua toba”. XI Congreso de la Sociedad Argentina de Lingüística (SAL). Facultad de Humanidades y Ciencias. Santa Fe. Argentina. ISBN: 978-987-657-236-1
- 13.1.4.22. Rocío Yamile Guitart. *Los presentativos existenciales*. II Encuentro de Lenguas Indígenas Americanas y II Simposio Internacional de Lingüística Amerindia (ALFAL), IIGHI-CONICET, Resistencia, Chaco. En prensa
- 13.1.4.23. Ronald Isler. Una mirada patrimonial a las colecciones fotográficas de la provincia de Corrientes”. Aceptado en XXIX° Encuentro de Geohistoria Regional.
- 13.1.4.24. Mariana Leconte. *Unterwegs zum Mitmenschen. Eine Interpretation der Verhältnisse zwischen Nächstenliebe und Mitleid in der Spätphilosophie Cohens und dem Stern der Erlösung Rosenzweigs*, en Actas del Congreso de la *Internationale Rosenzweig Gesellschaft* (Sociedad Internacional Rosenzweig), “*Nous et les Autres*”, París (Francia), 17 al 20 de Mayo de 2009 (en prensa).
- 13.1.4.25. Mariana Leconte. *Del fundamento pasivo y traumático del significar: Levinas y Lacan*. Actas de las VII Jornadas Nacionales de Fenomenología y Hermenéutica, “Afectividad y ampliación de la razón”, Santa Fe, 14 y 15 de Noviembre de 2009. (en prensa).
- 13.1.4.26. Oscar Ernesto Mari. *El discurso oficial en el Chaco frente a la cuestión agraria. Problemas, protagonistas y soluciones durante el período conservador (1930-1943)*. En: 53° Congreso Internacional de Americanistas. Los pueblos americanos: cambios y continuidades. La construcción de lo propio en un mundo globalizado. México DF, 19 al 24 de julio de 2009. C.D., ISBN 9 786070 004841. Con Comité de Evaluación.
- 13.1.4.27. Aníbal Marcelo Mignone. *Las condiciones de pobreza en las capitales del Nordeste Argentino a principios del siglo XXI. Su análisis a través del Índice de Privación Material de los Hogares (IPMH)*. XXVIII Encuentro de Geohistoria Regional, Resistencia, Chaco.
- 13.1.4.28. Aníbal Marcelo Mignone. *La segregación residencial socioeconómica en las capitales provinciales del Nordeste Argentino entre 1991 y 2001*. X Jornadas

- Argentinas de Estudio de Población AEPA. Universidad Nacional de Catamarca. 4 a 6 de noviembre de 2009. Aceptado para publicar.
- 13.1.4.29. Leandro Moglia. *Poder Público y Cooperativismo Agrícola en el Territorio Nacional del Chaco. Del auge algodonero a la Provincialización*. En: VI Jornadas de Investigación y Debate “Territorio, Poder e identidad en el Agro Argentino”; Rcia. 21, 22 y 23 de Mayo de 2009. ISBN: 978-987-21984-6-6
- 13.1.4.30. Leandro Moglia. *Antecedentes y formación del Cooperativismo de Segundo Grado en el Chaco*. En: Comunicaciones Científicas y Tecnológicas 2009 de la UNNE. Título: Publicado on-line: www.unne.edu.ar/investigacion/com2009/CH-000.pdf.
- 13.1.4.31. Leandro Moglia. *El rol del cooperativismo chaqueño en la naciente administración provincial. 1951-1960. Una visión institucional*. En: XXIX Encuentro de Geohistoria Regional. Posadas. 1 y 2 de octubre de 2009.
- 13.1.4.32. Leandro Moglia. *Las cooperativas Agrícolas del Chaco y sus relaciones con el poder político local. 1940-1960*. En: XII Jornadas Interescuelas y Departamentos de Historia. Expositor. San Carlos de Bariloche. 27 al 30 de Octubre de 2009. Publicado en Cd ISBN: 978-987-604-153-9.
- 13.1.4.33. Valeria Ojeda. *El trabajador como constructor de procesos de ciudadanía: una mirada al hombre en situación de trabajo. Municipalidad de Corrientes 2001-2005*. En Reunión de Comunicaciones Científicas y Tecnológicas. 2009. Secretaría General de Ciencia y Técnica. Universidad Nacional del Nordeste. Corrientes. En línea: <http://www.unne.edu.ar/investigacion/com2009/CH-004.pdf>
- 13.1.4.34. Valeria Ojeda. *La situación laboral del trabajador municipal en Corrientes: Características de la gestión de las personas en el municipio (2001-2005)*. En Reunión de Comunicaciones Científicas y Tecnológicas. 2009. Secretaría General de Ciencia y Técnica. Universidad Nacional del Nordeste. Corrientes. En línea: <http://www.unne.edu.ar/investigacion/com2009/sociales.php>
- 13.1.4.35. Valeria Ojeda. *El Estado Municipal como contexto para la construcción de ciudadanía de sus trabajadores*. En V Congreso Argentino de Administración Pública. Asociación Argentina de Estudios de Administración Pública. Gobierno de San Juan. San Juan, 2009. <http://www.congresoap.gov.ar/sitio/docs/ponencias/O/Ojeda.pdf>. Soporte Digital: CD
- 13.1.4.36. Valeria Ojeda. *El Estado Municipal como contexto para la construcción de ciudadanía de sus trabajadores*. En I Congreso de Sociólogos de la Provincia de Buenos Aires. Colegio de Sociólogos de la Provincia de Buenos Aires. La Plata, 2009. Soporte Digital: CD. ISBN 978-987-25424-0-5

- 13.1.4.37. Valeria Ojeda. *Empleo y Ciudadanía en el Municipio de Corrientes: hacia una reconstrucción de la imagen del ciudadano – trabajador. Condiciones y condicionantes*. En IX Congreso Nacional de Estudios del Trabajo. ASET – Facultad de Ciencias Económicas. UBA. Ciudad de Buenos Aires, 2009. Soporte Digital: CD. ISBN: 987-987-98870-4-2. En línea: http://www.aset.org.ar/congresos/9/Ponencias/p10_Ojeda.pdf
- 13.1.4.38. Valeria Ojeda. *El Estado Municipal en Corrientes como contexto para la construcción de ciudadanía de sus trabajadores*. En IX Congreso Nacional de Ciencia Política. SAAP, Universidad Nacional del Litoral y Universidad Católica de Santa Fe. Santa Fe, 2009. Soporte Digital: CD. ISBN: 987-987-21316-3-0
- 13.1.4.39. Valeria Ojeda. *El uso del entorno virtual en una cátedra de grado orientada al desarrollo de la actividad investigativa*. En Primeras relatorías de experiencias pedagógicas con aplicación de nuevas tecnologías. 2009. Secretaría General de Ciencia y Técnica. Universidad Nacional del Nordeste. En línea http://www.unne.edu.ar/institucional/formacion_docente_continua.html#8
- 13.1.4.40. Blanca Elizabeth Ponce. *Análisis espacial de la evolución de la mortalidad infantil en la Provincia del Chaco, durante el periodo 1997-2008. Cambios y tendencias en las causas de muerte*. X Jornadas Argentinas de Estudios de Población. Universidad Nacional de Catamarca. UNFPA. Ministerio de Ciencia, Tecnología, e Innovación Productiva, Presidencia de la Nación. CONICET. FONCYT, Agencia. San Fernando del Valle de Catamarca, Catamarca. (Versión en CD).
- 13.1.4.41. Sudar Klappenbach, Luciana y Reyero, Alejandra. *La ciudad como escenario de tensiones culturales. Reflexiones sobre el arte público en Resistencia y su valor patrimonial*. Actas del I^{er} Seminario Internacional sobre Arte Público en Latinoamérica. Grupo de Estudio sobre Arte Público en Latinoamérica (GEAP), Instituto de Teoría e Historia del Arte “Julio E. Payró”, Facultad de Filosofía y Letras-Universidad de Buenos, Versión CD: ISBN: 978987450664. Con referato.
- 13.1.4.42. Reyero, Alejandra y Barrios, Cleopatra. *La dimensión estética en fotografías etnográficas de Chaco y de celebraciones religiosas populares de Corrientes. Arte, cultura e identidad*. Actas de las 5^o Jornadas de Jóvenes Investigadores. Instituto de Investigaciones Gino Germani, Facultad de Ciencias Sociales, UBA. Versión CD: ISBN: 987-950-29-1180-9. Con referato.
- 13.1.4.43. Barrios, Cleopatra y Reyero, Alejandra. *Fotografías etnográficas de Chaco y Corrientes. Una exploración a las prácticas de visualización y construcción de imaginarios sociales en el NEA*. Actas del XXIX Encuentro de Geohistoria Regional. Instituto de Estudios Superiores “Hernando Arias de Saavedra” Posadas, Misiones. Con referato. En prensa.

- 13.1.4.44. Didoni, M, Rojas, MC, Meichtry, NC, Ciuffolini, MB, Jure, H, Cárdenas, M, Castillo, J, Vazquez, J.2009. *Historia Clínica basada en enfoques de salud colectiva y vulnerabilidad social. Una herramienta para la atención y promoción de salud en un mundo globalizado*. XXVII Congreso ALAS. [CD-ROM] Facultad de Ciencias Sociales-UBA. Agosto, 31 a Setiembre, 4. Ciudad de Buenos Aires. ISSN 1852-5202.
- 13.1.4.45. María Laura Salinas y Andrea Rougier. .2009. *Franciscanos, guaraníes y chaqueños en el Alto Paraná. Reducciones y encomiendas en el siglo XVII*. Primer Congreso de Órdenes y Congregaciones Religiosas. 13 al 15 de Agosto de 2009. Publicación en CD. ISBN 978-950-9652-98-9
- 13.1.4.46. María Laura Salinas. 2009. *Familia, elites y conexiones entre España y América. La trayectoria del oidor Andrés Garabito de León en el espacio rioplatense (1630-1660)*. XXIX Encuentro de Geohistoria Regional. Posadas. Instituto Hernando Arias de Saavedra. 1 y 2 de Octubre. Publicación en CD.
- 13.1.4.47. Enrique Schaller. *El sector exportador de la provincia de Corrientes (1810-1840)* (en CD). XII Jornadas Interescuelas, Bariloche.
- 13.1.4.48. María del Mar Solís Carnicer. *El Nacionalismo y las representaciones del pasado argentino en la construcción de la identidad política peronista. Una aproximación desde la provincia de Corrientes (1943- 1949)*. En: III Congreso Regional de Historia e Historiografía. Organizado por la Facultad de Humanidades y Ciencias, Universidad Nacional del Litoral. Realizadas en Santa Fe, 7 y 8 de mayo de 2009. Versión en CD- Rom ISBN : 978-987-657079-4
- 13.1.4.49. María del Mar Solís Carnicer. *Las elecciones en Corrientes durante el primer peronismo (1946- 1955). Un análisis de sus particularidades y generalidades en el contexto de las transformaciones producidas en la política provincial y nacional* (En coautoría con Carolina Stenberg). En: IX Congreso Nacional de Ciencia Política “Centros y periferias: Equilibrios y asimetrías en las relaciones de poder”. Organizada por la Sociedad Argentina de Análisis Político, Universidad Nacional del Litoral y Universidad Católica de Santa Fe. Realizadas en la ciudad de Santa Fe entre el 19 y el 22 de agosto de 2009. Versión en CD- Rom ISBN 978-987-21316-3-0
- 13.1.4.50. María del Mar Solís Carnicer. *Redefinición de alianzas y liderazgos políticos en la organización y composición del primer peronismo en Corrientes (1945- 1949)*. En: XII Jornadas Interescuelas Departamentos de Historia. Organizada por la Universidad Nacional del Comahue y realizadas en la ciudad de Bariloche entre el 28 y el 31 de octubre de 2009. Versión en CD- Rom. ISBN N° 978-987-604-153-9.

- 13.1.4.51. Omar Svriz. *Las Instrucciones del padre Diego de Torres: pasos iniciales en la organización del sistema reduccional jesuítico en la región rioplatense*. En: Actas del 1º Congreso de Congregaciones y Órdenes Religiosas. 4º Jornadas de Historia de la Orden Dominicana en Argentina. Universidad del Norte Santo Tomás de Aquino. San Miguel de Tucumán. [Versión CD]
- 13.1.4.52. Omar Svriz. “*El ordenamiento jurídico del sistema reduccional jesuítico en el Río de la Plata durante las primeras décadas del siglo XVII*”. En: Actas del XXIXº Encuentro de Geohistoria Regional. Instituto “Hernando Arias de Saavedra”. Posadas. Misiones. 1 y 2 de Octubre de 2009 [Versión CD]
- 13.1.4.53. Omar Svriz. *Las Cartas Anuas del padre Pedro Lozano y sus contribuciones al análisis de la coyuntura rioplatense del período 1720-1730.*”. En: Actas del XXVIIIº Encuentro de Geohistoria Regional. Instituto de Investigaciones Geohistóricas-CONICET. Resistencia. Chaco. 28, 29 y 30 de Agosto de 2008. pp. 807-817. ISBN: 978-987-21984-7-3
- 13.1.4.54. Omar Svriz. *Las Cartas Anuas del padre Pedro Lozano y sus contribuciones al análisis de la coyuntura rioplatense del período 1720-1730.*”. En: Actas del XXVIIIº Encuentro de Geohistoria Regional. Instituto de Investigaciones Geohistóricas-CONICET. Resistencia. Chaco. 28, 29 y 30 de Agosto de 2008. ISBN: 978-987-21984-5-9 [Versión CD]
- 13.1.4.55. Alejandra Torre Geraldí. *Impacto socioambiental de la expansión de soja en el Chaco, 1998-2008*. En: VI Jornadas de Investigación y Debate “Territorio, Poder e Identidad en el Agro Argentino” Organizado por el Proyecto de Investigación Plurianual (PIP 5353/05- CONICET) “Alternativas agrarias para la Argentina en crisis”. Los días 21, 22 y 23 de mayo de 2009, en la Ciudad de Resistencia, Chaco. ISBN: 978-987-21984-6-6.
- 13.1.4.56. Hugo H. Beck. *La política oficial contra los derechos de los pobladores del área del bañado La Estrella de Formosa, historia de un conflicto*. En: VI Jornadas de Investigación y Debate; Resistencia, Universidad Nacional de Quilmes, IIGHI-Conicet, 2009. Publicado en CD
- 13.1.4.57. Hugo H. Beck. *Dos conflictivos procesos formoseños: la organización del peronismo local y la autonomía provincial*. En: Noveno Congreso Nacional de Ciencia Política; Santa Fe, Sociedad Argentina de Análisis Político (SAAP), Universidad Nacional del Litoral (UNL) y Universidad Católica de Santa fe (UCSF), 19 al 22 de agosto de 2009. Publicado en CD
- 13.1.4.58. Hugo H. Beck. *La matanza de aborígenes Pilagá en Formosa en 1947. Un juicio por violación de Derechos Humanos por crímenes de Lesa Humanidad*. En XIX

Encuentro de Geohistoria regional, Posadas, 1 y 2 de octubre de 2009. Publicado en CD

- 13.1.4.59. Hugo H. Beck. *Castelli: origen y localización de un núcleo urbano de pluralidad cultural en la frontera agrícola chaqueña*. En Proyecto Patrimonio, Memoria, Identidad en las puertas del Impenetrable. Resistencia, Secretaría de Extensión Universitaria, UNNE, pp. 23-34.
- 13.1.4.60. Adriana Zurlo. *Primeras observaciones acerca de verbos de movimiento y marcadores medios en dos lenguas del Chaco: español y toba*. Aceptado para la publicación en las Actas del II Encuentro de Lenguas Indígenas Americanas y II Simposio Internacional de Lingüística Amerindia (ALFAL).
- 13.1.4.61. Adriana Zurlo. *La construcción discursiva del PEP (Programa Educativo Plurilingüe). Análisis de discursos normativos vigentes (Ley 5905/07 – Decreto Ejecutivo 1064/08)*. Aceptado para la publicación en las Actas de las V Jornadas Internacionales de Educación Lingüística.

13.1.5. Tesis. Publicadas/en prensa

- 13.1.5.1. María del Mar Solís Carnicer. *La cultura política en Corrientes. Partidos, elecciones y prácticas electorales. (1909- 1930)*. Tesis Doctoral. Facultad de Filosofía y Letras, Universidad Nacional de Cuyo, 2006. URL <http://bdigital.uncu.edu.ar/bdigital/fichas.php?idobjeto=2756>

13.1.6. Traducciones. Publicadas/aceptadas

13.1.7. Resúmenes extendidos, reseñas bibliográficas, comentarios, prólogos. Publicados

- 13.1.7.1. Cleopatra Barrios Cristaldo. *La construcción y reconfiguración de una identidad local a través de la fotografía de celebraciones religiosas de Corrientes*. Disponible en <http://www.unne.edu.ar/investigacion/com2009/CH-029.pdf>.
- 13.1.7.2. Vanina Caamaño. Resumen extendido: *La evolución del transporte urbano de pasajeros en la ciudad de Corrientes*. Comunicaciones Científicas y Tecnológicas 2009, organizadas por la Universidad Nacional del Nordeste. Resistencia. Chaco. 22, 23 y 24 de Junio de 2009. [Versión Digital: <http://www.unne.edu.ar/investigacion/com2009/CH-035.pdf>]

- 13.1.7.3. Vanina Caamaño. Reseña Bibliográfica: Juan Donato Lombardo (compilador). “*Paradigmas urbanos. Conceptos e ideas que sostienen la ciudad actual*”. Buenos Aires, Universidad Nacional General Sarmiento, 2007. 145 pp. Publicada en la Revista Norte Grande, N° 43 (Santiago de Chile, 2009). Instituto de Geografía de la Pontificia Universidad Católica de Chile. Pp. 123-124. Versión papel. ISSN. 0379-8682.
- 13.1.7.4. Vanina Caamaño. Reseña Bibliográfica: Juan Donato Lombardo (compilador). “*Paradigmas urbanos. Conceptos e ideas que sostienen la ciudad actual*”. Buenos Aires, Universidad Nacional General Sarmiento, 2007. 145 pp. Publicada en la Revista Norte Grande, N°43 (Santiago de Chile, 2009). Instituto de Geografía de la Pontificia Universidad Católica de Chile. Versión On-line ISSN 0718-3402. Ubicación Web:http://www.geo.puc.cl/html/revista/PDF/RGNG_N43/art10.pdf
- 13.1.7.5. Mariana Giordano y Gastón Carreño. Editorial de la 14° Revista Chilena de Antropología visual. Santiago de Chile, Universidad Academia de Humanismo Cristiano, http://www.antropologiavisual.cl/editorial_14.htm. ISSN 0718-876x
- 13.1.7.6. Blanca Elizabeth Ponce. *Evolución de la mortalidad infantil en el Gran Resistencia, durante el periodo 1998-2008 y sus determinantes Socioeconómicos*. Comunicaciones Científicas y Tecnológicas. Año 2009. Universidad Nacional del Nordeste. Resistencia, Chaco. Resumen CH-021. <http://www.unne.edu.ar/investigacion/com2009/CH-021.pdf>
- 13.1.7.7. Andrea Rougier. **Reseñas:** - Santamaria, Daniel;Ferreiro, Juan Pablo y Cruz, Enrique. *Mi propiedad privada...Historia de Mujeres en el Jujuy Colonial (siglos XVII y XVIII)*.Jujuy, Pumamarca Ediciones, 2008. 83. pp. Revista Nordeste, serie Investigación y Ensayos. Facultad de Humanidades, Universidad Nacional del Nordeste. Resistencia- Chaco. Páginas 187 y 188. 2009.
- 13.1.7.8. Andrea Rougier. **Resúmenes extendidos:** Maeder, Ernesto J. A.; Salinas, Maria Laura; Cargnel, Josefina; Pozzaglio, Fernando A.; Rougier, Andrea; Svriz Wucherer, Pedro Miguel Omar y Valenzuela, Fátima. 2009. “La nueva edición de la Historia de la Conquista”. Comunicaciones Científicas y Tecnológicas 2009, organizadas por la Universidad Nacional del Nordeste. Resistencia. Chaco. 22, 23 y 24 de Junio de 2009. [Versión Digital: <http://www.unne.edu.ar/investigacion/com2009/CH-013.pdf>]
- 13.1.7.9. María del Mar Solís Carnicer. *Las representaciones del pasado en la construcción de la identidad política del peronismo correntino. Los aportes del Nacionalismo, el catolicismo y el revisionismo (1943- 1949)*. En: Reunión de Comunicaciones Científicas y Tecnológicas 2009. Organizadas por la SGCyT de la UNNE.

- Resistencia, 21, 22 y 23 de junio de 2009. URL: <http://www.unne.edu.ar/investigacion/com2009/CH-033.pdf>
- 13.1.7.10. Svriz Wucherer, Pedro Miguel Omar. 2009. “Las Cartas Anuas de la Provincia Jesuítica del Paraguay de 1720-1730 redactadas por el padre Pedro Lozano”. Comunicaciones Científicas y Tecnológicas 2009, organizadas por la Universidad Nacional del Nordeste. Resistencia. Chaco. 22, 23 y 24 de Junio de 2009. [Versión Digital: <http://www.unne.edu.ar/investigacion/com2009/CH-034.pdf>]
- 13.1.7.11. Maeder, Ernesto J. A.; Salinas, María Laura; Cargnel, Josefina; Pozzaglio, Fernando A.; Rougier, Andrea; Svriz Wucherer, Pedro Miguel Omar y Valenzuela, Fátima. 2009. “La nueva edición de la Historia de la Conquista”. Comunicaciones Científicas y Tecnológicas 2009, organizadas por la Universidad Nacional del Nordeste. Resistencia. Chaco. 22, 23 y 24 de Junio de 2009. [Versión Digital: <http://www.unne.edu.ar/investigacion/com2009/CH-013.pdf>]
- 13.1.7.12. Svriz Wucherer, Pedro Miguel Omar. Luiz Felipe Viel Moreira (Coordinador). “Instituições, Fronteiras e Política na História Sul-Americana”. Curitiba, Juruá Editora, 2007. 252 pp. En Revista Nordeste. Segunda época. Serie Investigación y ensayo. N° 29. Resistencia. Facultad de Humanidades - Universidad Nacional del Nordeste. pp. 185-186. ISSN: 0328-5995
- 13.1.7.13. Svriz Wucherer, Pedro Miguel Omar. Lorandi Ana María. “Poder central, poder local. Funcionarios borbónicos en el Tucumán colonial. Un estudio de antropología política”. Buenos Aires, Prometeo Libros, 2008. 230 pp. En: Revista de Humanidades. Vol. 17-18. Junio-Diciembre 2008. Santiago de Chile. Facultad de Humanidades y Educación - Universidad Andrés Bello (Chile). pp. 242-244. ISSN: 0717-0491
- 13.1.7.14. Svriz Wucherer, Pedro Miguel Omar. Nacuzzi, Lidia R., Lucaioli, Carina P. y Nesis, Florencia S. “Pueblos nómades en un estado colonial. Chaco, Pampa, Patagonia, siglo XVIII”. Buenos Aires, Antropofagia, 2008. 112 p. En evaluación para el próximo número de la Revista Fronteras de la Historia. Instituto Colombiano de Antropología e Historia.
- 13.1.7.15. Alejandra Torre Geraldí; Meretz, Iris. Cuadernillo para Módulos de Apoyo al Ingresante 2009. Proyecto de Fortalecimiento del Ingreso a la Facultad de Humanidades. Departamento de Geografía, Facultad de Humanidades, U.N.N.E.
- 13.1.7.16. Salinas, María Laura. **Publicación de Reseñas Índice Histórico Argentino 2008.** Publicación Anual del Comité Argentino de Ciencias Históricas. (En prensa)
- Reseña de: Jarque, Francisco y Diego Francisco Altamirano. *Las Misiones Jesuíticas en 1687. El estado que al presente gozan las Misiones de la Compañía*

de Jesús en la Provincia del Paraguay, Tucumán y Río de la Plata. Academia Nacional de la Historia. Union Académique Internationale. Buenos Aires, 2008.184 pp

- Reseña de De la Orden de Peracca. (Coordinadora). *Los pueblos de indios en Catamarca Colonial.* San Fernando del Valle de Catamarca. Facultad de Humanidades. Universidad Nacional de Catamarca. 2008. 347 pp.

13.1.8. Abstracts publicados

13.1.8.1. María Alejandra Fantín y Norma Meichtry (2009) “The use of Geographic Information Systems (GIS) in the study of health inequalities. Its application in North-Eastern Argentina” **XXVI IUSSP International Population Conference.** Marrakech, Morocco, 27 September – 2 October 2009 <http://iussp2009.princeton.edu/download.aspx?submissionId=92986>.

13.1.8.2. MC Rojas, Barcelo Perez, C, Amarilla, BJ, Meichtry, NC, Vazquez,JC, Castillo, JJ y MB Ciuffolini.2009. *Riesgo, vivienda y salud. Aplicación de DRVS en Argentina, Cuba y Paraguay.* Revista *Ciência e Saúde Coletiva* . *Anais do IX Congresso Brasileiro de Saúde Coletiva.* ISSN1413-8123

13.1.8.3. Cardenas, M, Castillo, J, Ciuffolini, B, Didoni, M, Jure, H, Meichtry, N, Rojas, M, Vazquez, J. 2009. *Historia Clínica Familiar y Comunitaria(HCFC) basada en enfoques de salud colectiva y vulnerabilidad social.* Revista de Salud Pública. Edición Especial. Escuela de Salud Pública. FCM-UNC. Córdoba ISSN 0327-3741.

13.1.8.4. Cristina Valenzuela. *Políticas agrarias y transformaciones productivas en territorios periféricos. El sector agrícola del Chaco entre 1991 y 2007.* 53º Congreso Internacional de Americanistas. México DF, 19 al 24 de julio de 2009. ISBN 9-786070004841. Editado en CD.

13.1.8.5. Cristina Valenzuela. *Enfoques y Conceptualizaciones de la región en el contexto multiparadigmático de la Geografía contemporánea.* 12º Encuentro de Geógrafos de América Latina. Caminando en una América Latina en transformación. Montevideo, Uruguay, 3 al 7 de abril de 2009. ISBN 978 - 9974 - 8194 - 0 - 5 . Disponible en: <http://egal2009.easyplanners.info/area02/>

13.1.9. Trabajos de divulgación – periodísticos – catálogos – boletines, publicados

13.1.9.1. Cleopatra Barrios Cristaldo. *Mburucuyá adentro: imágenes de ayer y dos relatos que resisten el olvido.* Especial para el diario EL LIBERTADOR. Provincia de

Corrientes. Domingo 5 de Julio. Edición N° 2327

- 13.1.9.2. Vanina Caamaño. Reseña Bibliográfica: GUTIÉRREZ, Ramón y SÁNCHEZ NEGRETTE, Ángela. *Evolución urbana y arquitectónica de Corrientes (1850-1988)*. Tomo II. Buenos Aires. Instituto de Investigaciones en Historia de la Arquitectura. 1988. Publicada en Diario “El Libertador”, Corrientes capital, del día martes 15 de diciembre de 2009. Año 10. N° 4.240. p.12
- 13.1.9.3. Marisa Censabella. *Situación sociolingüística de los pueblos indígenas de la Argentina* en *Revista Moderna* n° 2, dirigida por estudiantes del ISP n° 4, Reconquista, Santa Fe. Soporte papel y digital <http://remoderna.blogspot.com/2009/11/presentacion-en-sociedad.html>
- 13.1.9.4. Marisa Censabella. *Prólogo* del libro *Evaluación del proceso de desplazamiento lingüístico-cultural de la comunidad de habla alemana de Las Breñas (Chaco)* de Mónica Medina. Edición de la Subsecretaría de Cultura, provincia del Chaco, febrero de 2009. Libro sin ISBN
- 13.1.9.5. Mariana Giordano, Luciana Sudar Klappenbach y Alejandra Reyero. “Fotografía y patrimonio”. En: Secretaría de Extensión Universitaria – UNNE. Patrimonio, memoria e identidad en las puertas del Impenetrable: el municipio de Juan José Castelli, SEU-UNNE, 2009.
- 13.1.9.6. Mariana Giordano. “Imaginación y transgresión en la obra de Mario Natalini”. Catálogo de la exposición “Corazón de artista”, de Mario Natalini. Museo Provincial de Bellas Artes René Brusau, Resistencia, 1 de octubre de 2009.
- 13.1.9.7. Valeria Ojeda. *El profesional de las Relaciones Laborales y su rol en la Administración Pública*. En *Las Personas y el Trabajo*. En línea: <http://www.rosaquintana.com.ar/index.php/archives/937>
- 13.1.9.8. Fernando Ariel Pozzaglio. *La Revolución de Mayo y su repercusión en Corrientes*. Diario El Libertador, Corrientes. Lunes, 25 de mayo de 2009 Año 10. N° 4.038. pp. 12 y 13.
- 13.1.9.9. Fernando Ariel Pozzaglio. **Publicaciones de Reseñas en el Diario El Libertador de Corrientes:**
 - Ernesto J. A. Maeder. “*Historia económica de Corrientes en el periodo virreinal. 1776-1810*”. Diario “El Libertador”, Corrientes. Lunes, 27 de abril de 2009. Año 10. N° 4.011. p.12.
 - Rómulo CARBIA. *La Revolución de Mayo y la Iglesia*. pról. Avelino Ignacio Gómez Ferreira, Buenos Aires, Huarpes, 1945. Diario “El Libertador”, Corrientes. Jueves, 21 de mayo de 2009. Año 10. N° 4.034. p.12.

- Ramírez Braschi, Dardo. *Patriotas y sarracenos. La lucha revolucionaria en la provincia de Corrientes (1810-1812)*. Corrientes, Moglia Ediciones, 2009. Diario “El Libertador”, Corrientes. Lunes 15 de junio de 2009. Año 10. N° 4.059. p.12.
- Nora Siegrist y Edda O. Samudii (coord.). *Dote matrimonial y redes de poder en el Antiguo Régimen en España y Latinoamérica*. Mérida – Venezuela. Univeridad de los Andes. 2006. 416.pp. Diario “El Libertador”, Corrientes. Lunes, 3 de agosto de 2009. Año 10. N° 4.108. p.12
- Teresa Cañedo-Argüelles. *Un modelo de colonización en el alto Paraná. La provincia de Corrientes en los siglos XVI y XVII*. V Centenario del descubrimiento de América. Consejo Superior de Investigaciones Científicas – Centro de Estudios Históricos – Departamento de Historia de América. - (Tierra nueva e cielo nuevo, 23), Madrid, 1998. 257pp. Diario El Libertador, Corrientes, lunes, 14 de septiembre de 2009. Año 10. N° 4149. p.12.
- María Laura Salinas. *Los indios de encomienda en Corrientes y Santa Fe: La visita del oidor Garabito de León (1650-1653)*. – Resistencia: Instituto de Investigaciones Geohistóricas, 1999. (Cuaderno de Geohistoria Regional, 36). Diario “El Libertador”, Corrientes, Lunes, 26 de octubre de 2009. N° 4190. p.12.

13.1.9.10. Andrea Rougier. **Publicaciones de Reseñas en el Diario El Libertador de Corrientes:**

- Santamaria, Daniel;Ferreiro, Juan Pablo y Cruz, Enrique. *Mi propiedad privada... Historia de Mujeres en el Jujuy Colonial (siglos XVII y XVIII)*.Jujuy, Pumamarca Ediciones, 2008. 83. pp. Diario El Libertador (Corrientes Capital), lunes 6 de abril de 2009.p. 12.
- De Gandía, Enrique. *Historia del 25 de mayo. Nacimiento de la libertad y de la independencia argentinas*. Buenos Aires, Editorial Claridad, 1960, 444 p.p. Diario El Libertador (Corrientes Capital), lunes 18 de mayo de 2009.p. 12.
- Floria, Carlos Alberto; Romero Carranza, Ambrosio; Bidart Campos, Germán; Del Campo Wilson, Estanislao; Vila Echagüe, Iván; Martínez de Hoz, José; Videla Escalada, Federico y Rodríguez Varela, Alberto. *Las ideas políticas de mayo*. Buenos Aires, Editorial Bibliográfica, 1963. 228 p.p. Diario El Libertador (Corrientes Capital), domingo 24 de mayo de 2009.p. 12.
- Siegrist, Nora y Mallo, Silvia (coord.). *Dote matrimonial femenina en territorios de la actual Argentina desde el sistema de encomiendas hasta el siglo XIX*. Buenos Aires, Dunken, 2008. Diario El Libertador (Corrientes Capital), lunes 29 de junio de 2009. Año 10. N° 4.073. p.12.
- Areces, Nidia (Comp.) *Poder y sociedad. Santa Fe la Vieja, 1573-1660*. Rosario, Manuel Suárez Editor & prehistoria, 1999. Diario El Libertador (Corrientes

Capital), lunes 10 de agosto de 2009. Año 10. N° 4.115. p.12.

- Sorg, Gustavo. *Juan de Torres de Vera y Aragón. Nueva Historia de la fundación de la ciudad de Vera*. Corrientes, Iberia Industria Gráfica. 2007. 218 pp. Diario El Libertador (Corrientes Capital), lunes 21 de septiembre de 2009. Año 10. p.12.
- Maeder, Ernesto y Gutiérrez, Ramón. *Atlas Histórico del Nordeste Argentino*. Instituto de Investigaciones Geohistóricas, CONICET, Fundanor, Universidad Nacional del Nordeste. Resistencia, 1995.197p.p. Diario El Libertador (Corrientes Capital), martes 8 de diciembre de 2009. Año 10, p. 12

13.1.9.11. Salinas, María Laura. **Publicaciones de Reseñas en el Diario El Libertador de Corrientes:**

- Reseña de la obra de Areces, Nidia R. *Estado y frontera en el Paraguay. Concepción durante el gobierno del Dr. Francia*. Centro de Estudios antropológicos de la Universidad Católica (CEADUC). Biblioteca de Estudios paraguayos- Volumen 68. Colección Bicentenario.2007. 496 pp. Diario “El Libertador” del día lunes 20 de abril de 2009.
- Reseña de la obra de Ramallo, Jorge María. *Los grupos políticos en la Revolución de Mayo: Interrelaciones económico-sociales*. 3. ed. corr. Buenos Aires, Ediciones Macchi, 1983. Diario “El Libertador” 19 de Mayo de 2009.
- Reseña de la obra de Braunstein, José y Meichtry, Norma. Editores. *Liderazgo: Representatividad y Control Social en el Gran Chaco*. Corrientes. Editorial Universitaria de la Universidad Nacional del Nordeste, 2008. Diario “El Libertador” 1 de Junio de 2006.
- Reseña de la obra Actas del Cabildo de Itatí(Desde el 7 de febrero de 1793 hasta el 24 de diciembre de 1798). Documentos de Geohistoria Regional. 1. Instituto de Investigaciones Geohistóricas. 1980. Lunes 24 de Agosto de 2009.
- Reseña de la obra de Maeder, Ernesto J. A. y Gutierrez, Ramón. *Atlas Histórico y Urbano del Nordeste Argentino. Pueblos de Indios y Misiones Jesuíticas*. Resistencia. Instituto de Investigaciones Geohistóricas. Conicet. Fundanor. 1994.21 de Diciembre de 2009
- Reseña de la obra de Núñez Cabeza de Vaca, Álvaro. *Nafragios y Comentarios*. Edición de Roberto Ferrando. Madrid, Dastin, 2003. 300 pp. 6 de Octubre de 2009
- Reseña de la obra de Romero Jensen, Carlos Ernesto. *El Guairá: caída y éxodo*. Asunción, Academia Paraguaya de la Historia, FONDEC, 2009. 16 de Noviembre de 2009
- Reseña de la obra de Svarzman, José H. Beber en las fuentes. *La enseñanza de*

- la Historia a través de la vida cotidiana*. Buenos Aires, Novedades educativas, 2000. 140 pp. 13 de Julio de 2009
- Artículo de divulgación en el diario El Libertador: “Sobre el 12 de Octubre: Historia y Encuentro de Culturas”- 12 de octubre de 2009
- 13.1.9.12. Omar Svriz. Artículo: “*La Semana de Mayo, 199 años después. El cierre del ciclo colonial en el país*”. Publicado en Diario “El Libertador”. Corrientes Capital. Lunes 18 de Mayo de 2009. Año 10. N° 4.031. pp. 12-13.
- 13.1.9.13. Omar Svriz. **Publicaciones de Reseñas en el Diario El Libertador de Corrientes:**
- Herib Caballero Campos. *De Moneda a Mercancía del Rey. Efectos y funcionamiento de la Real Renta de Tabaco y Naipes en la Provincia del Paraguay (1779-1811)*. Prol. Prof. Dr. Alfredo Viola. Asunción, Arandurá Editorial, 2006. 448 pp. Publicada en Diario “El Libertador”. Corrientes Capital. Lunes 16 de Marzo de 2009. Año 10. N° 3.970. p.12.
 - Louis-Antoine de Bougainville. *Viaje alrededor del mundo a bordo de la fragata real la Boudeuse y la urca Étoile, en 1766, 1767, 1768 y 1769*. Estudio Preliminar, Traducción y notas Andrés G. Freijomil. Buenos Aires, Eudeba, 2005. 446 pp. Publicada en Diario “El Libertador”. Corrientes Capital. Lunes 23 de Marzo de 2009. Año 10. N° 3.977. p.12.
 - Lorandi Ana María. *Poder central, poder local. Funcionarios borbónicos en el Tucumán colonial. Un estudio de antropología política*. Buenos Aires, Prometeo Libros, 2008. 230 pp. Publicada en Diario “El Libertador”. Corrientes Capital. Lunes 4 de Mayo de 2009. Año 10. N° 4.017. p.12.
 - Calvo, Nancy, Di Stefano, Roberto y Gallo, Klaus (Coord). *Los curas de la Revolución. Vida de eclesiásticos en los orígenes de la Nación*. Prol. Natalio Botana. Buenos Aires, Emecé, 2002. 336 pp. Publicada en Diario “El Libertador”. Corrientes Capital. Viernes 22 de Mayo de 2009. Año 10. N° 4.035. p.12.
 - Barral, María Elena. *De sotanas por la Pampa. Religión y sociedad en el Buenos Aires rural tardocolonial*. Buenos Aires, Prometeo Libros, 2007. 230 p. Publicada en Diario “El Libertador”. Corrientes Capital. Lunes 8 de Junio de 2009. Año 10. N° 4.052. p.12.
 - Di Stefano, Roberto. *El pulpito y la plaza. Clero, sociedad y política de la monarquía católica a la república rosista*. Buenos Aires, Siglo XXI, 2004. 270 p. Publicada en Diario “El Libertador”. Corrientes Capital. Lunes 20 de Julio de 2009. Año 10. N° 4.094. p.12.
 - Hildegard Thomas de Krüeger. *El Cabildo de Asunción, estructura y función del Cabildo Colonial*. Asunción, Instituto Cultural Paraguayo-Alemán, 1996. 222 p.

Publicada en Diario “El Libertador”. Corrientes Capital. Lunes 31 de Agosto de 2009. Año 10. N° 4.136. p.12.

- Jarque, Francisco y Altamirano, Diego Francisco. *Las Misiones Jesuíticas en 1687. El estado que al presente gozan las Misiones de la Compañía de Jesús en la Provincia del Paraguay, Tucumán y Río de la Plata*. Estudio Preliminar Dr. Ernesto J. A. Maeder. Buenos Aires, Academia Nacional de la Historia-Union Académique Internationale, 2008. Publicada en Diario “El Libertador”. Corrientes Capital. Lunes 5 de Octubre de 2009. Año 10. N° 4.169. p.12.
- Herib Caballero Campo. *Los Bandos de Buen Gobierno de la Provincia del Paraguay. 1778-1811*. Asunción, FONDEC-Arandurá, 2007. Publicada en Diario “El Libertador”. Corrientes Capital. Lunes 9 de Noviembre de 2009. Año 10. N° 4.204. p.12

13.2. Trabajos presentados a evaluación para ser publicados

- 13.2.1. Cleopatra Barrios y Alejandra Reyero. *Marcas de identidad en y a través de la fotografía. Aproximaciones a la memoria y el imaginario del nordeste argentino*. Revista Antiteses, dossier: “Manifestaciones Culturales. Perspectivas de la diversidad”, correspondiente al v. 3, n. 5 de 2010, Departamento de Historia Universidad Estadual de Londrina, Brasil
- 13.2.2. Angel Garrido Maturano. *Historia y sacrificio. El acceso al fenómeno religioso en el pensamiento de Jan Patočka*, enviado a: *Alea. Revista internacional de fenomenología y hermenéutica*, Barcelona, España
- 13.2.3. Gabriela S. Gauto. *Resiliencia para reducir la vulnerabilidad a los riesgos de la vivienda pobre urbana. Resistencia, Argentina, 2007*. Cuadernos Geográficos de la Universidad de Granada (C.G.U.Gr.). Departamento de Análisis Geográfico regional y Geografía Física y Departamento de Geografía Humana. Universidad de Granada. Granada, España.
- 13.2.4. Mariana Giordano y Reyero, Alejandra. *La representación fotográfica de la sonrisa en las imágenes etnográficas chaqueñas de de Guido Boggiani y Grete Stern*. Revista *Argos*. División de Ciencias Sociales y Humanidades. Universidad Simón Bolívar, Caracas. En evaluación. ISSN 0254-1637.
- 13.2.5. Valeria Ojeda. *Trabajadores tranzados: el empleo como objeto de negociación permanente*. Revista KULA Antropólogos del Atlántico Sur. Revista de Antropología y ciencias sociales. N°2.
- 13.2.6. Fernando A. Pozzaglio. *El impacto de la Revolución de Mayo en la ciudad de Corrientes visto desde su cabildo*. Revista de la Junta de Historia del Chaco.

- 13.2.7. Omar Svriz. *El orden jurídico de las primeras reducciones jesuíticas establecidas en el Río de la Plata durante el siglo XVII*". En evaluación para el próximo número de la Revista Nordeste. Facultad de Humanidades-UNNE
- 13.2.8. Vanina Caamaño. *Reseña Bibliográfica: Sánchez Negrette, Ángela. Arquitectura Republicana en la Ciudad de Corrientes. Siglo XIX y XX. Romero, Gabriel. Arquitectura Moderna en la Ciudad de Corrientes. 1930-1960. Valenzuela, María Victoria. Paisaje Natural y Cultural en la Ciudad de Corrientes.* CEHAU- NEA/ UNNE. 2008 Corrientes. Universidad Nacional del Nordeste. Municipalidad de Corrientes. 2008. En Evaluación para el próximo número de la Revista Folia Histórica del Nordeste. Instituto de Investigaciones Geohistóricas-CONICET.
- 13.2.9. Vanina Caamaño. *Reseña Bibliográfica: Romero, José Luis. La ciudad occidental. Culturas urbanas en Europa y América.* Buenos Aires, Siglo XXI, 2009. 334 p. En Evaluación para el próximo número de la Revista Nordeste. Facultad de Humanidades-Universidad Nacional del Nordeste.
- 13.2.10. Leandro Moglia. **Resumen de Trabajo.** *Segundo Congreso Latinoamericano de Historia Económica y Cuarto Congreso Internacional de la Asociación Mexicana de Historia Económica.* "La intervención del Estado en el proceso de formación del cooperativismo agrícola chaqueño y sus posteriores relaciones (1918-1960)". Ciudad de México, 3 – 5 de febrero 2010.
- 13.2.11. Leandro Moglia. *Poder Público y Cooperativismo Agrícola en el Territorio Nacional del Chaco. Del auge algodonero a la Provincialización.* Con referato. 16 Pág
- 13.2.12. MC Rojas, Meichtry, N.C, Vazquez, JC, Castillo, JJ. El riesgo de la vivienda urbana para la salud de la población. Un análisis desde la salud colectiva y la vulnerabilidad social. *Desastre y Sociedad.* Revista Semestral de Estudios Sociales en Prevención de Desastres en América Latina. Colombia.
- 13.2.13. Omar Svriz. Reseña Bibliográfica: Alicia I. Sosa de Alippi. *Registro de encomiendas en territorio argentino siglo XVII. Existentes en el Archivo General de Indias.* 2º Ed. Córdoba, Centro de Estudios Genealógicos y Heráldicos de Córdoba, 2007. 300 p. En Evaluación para el próximo número de la Revista Folia Histórica del Nordeste. Instituto de Investigaciones Geohistóricas-CONICET

13.3. Trabajos terminados y aún no enviados para su publicación (todas las categorías)

- 13.3.1. Lorena Cayré Baito. **Artículo:** *Los clasificadores de posesión en wichí.* **Material didáctico:** *Introducción a la fonología funcional y estructural. Texto guía sobre sus principios y conceptos básicos*

- 13.3.2. Ronald Isler. Artículo: *Lecturas del “Plano o Mapa del Pueblo de la Real Corona, Nombrado Santo Thomé” como vestigio de la experiencia jesuítica-guaraní*. 18 págs.
- 13.3.3. Ronald Isler. Estudio de Caso: *La Habana, Cuba. Un abordaje desde el concepto de Integralidad*. Autores: Ronald Isler, Anyxa Quesada, Grisel Terrón, César Uzcuategui. 15 págs.
- 13.3.4. Ronald Isler. Estudio de Caso: *Relevamiento del Museo de la Cultura Jesuítica “R.P. Guillermo Furlong, S.J.” tendiente al diagnóstico de un Ecomuseo en Yapeyú, Argentina*. 14 págs.
- 13.3.5. Ronald Isler. Ensayo Científico: *Mirarnos en Corrientes. Reflexiones acerca de cómo construirnos desde el patrimonio*.
- 13.3.6. Fernando A. Pozzaglio. *Cabildos abiertos en la ciudad de Corrientes durante la etapa colonial*. Revista Folia Histórica.
- 13.3.7. Mariana Giordano y Reyero, Alejandra. *Fotografías, relatos e imaginarios sobre la “Matanza de Napalpi”, Chaco, Argentina*

13.4. Informes y memorias técnicas

- 13.4.1. Marisa Censabella. *Situación sociolingüística de los pueblos indígenas de la provincia del Chaco, Argentina*, informe técnico realizado a pedido del equipo responsable del *Proyecto de Educación Plurilingüe* del MECyT de la prov. del Chaco.
- 13.4.2. Marisa Censabella. *Las TICs y su utilidad en la revitalización de lenguas*, informe técnico realizado para el proyecto *Tecnologías de la información y comunicación para jóvenes toba (qom)* coordinado por la Lic. Leonor Slavsky. Secretaría de Cultura de la Nación y PNUD.
- 13.4.3. Norma Meichtry y María M. Mariño. Memoria Anual del IIGHI 2008, 92 pp.

13.5. Comunicaciones a congresos y reuniones científicas, que no publican las ponencias.

- 13.5.1. Marisa Censabella. *Aplicativos en toba y en wichí: forma y función*, Marisa Censabella y Jimena Terraza, *II Encuentro de Lenguas Indígenas Americanas y II Simposio Internacional de Lingüística Amerindia (ALFAL)*, Resistencia, 17 al 19 de septiembre 2009, Nelma (IIGHI – Conicet).
- 13.5.2. Marisa Censabella. *Aplicativos en toba: significado, función y procesos de gramaticalización* ponencia presentada en el *53º Congreso Internacional de Americanistas*, México D.F., 21 de agosto de 2009.
- 13.5.3. Marisa Censabella. *El colectivo –pi y la concordancia aliterativa en toba desde la teoría de la replicación gramatical* Raúl González y Marisa Censabella, ponencia

presentada en el 53° Congreso Internacional de Americanistas, México D.F., 19 de agosto de 2009.

- 13.5.4. Marisa Censabella. *EIB en contextos urbanos: problemas conceptuales e implementación didáctica*, Marisa Censabella y Mariana Giménez, *II Congreso Internacional: Educación, Lenguaje y Sociedad*. Instituto para el estudio de la educación, el lenguaje y la sociedad, Fac. de Cs. Humanas, Universidad Nacional de La Pampa, Gral. Pico, La Pampa, Argentina, del 23 al 25 de abril de 2009.
- 13.5.5. Rocío Yamile Guitart. *La complejidad de la negación en la lengua toba*. Presentado en la *Reunión de Comunicaciones Científicas y Tecnológicas 2009* organizada por la SGCyT, UNNE (Res. N° 7186/07R).
- 13.5.6. Mariana Giordano y Ronald Isler. *Mapeo de colecciones fotográficas de Corrientes. Catastrar para investigar*. En: 4° Encuentro Internacional y 7° Nacional de Recuperación y Conservación de la Memoria Visual, Municipalidad de Berazategui, Buenos Aires.
- 13.5.7. Mariana Leconte, *Dimensiones proto-lingüísticas de la significación: el lenguaje como acontecimiento ético en Emmanuel Levinas*. XX Encuentro Nacional de Fenomenología y Hermenéutica, “*Temporalidad, acontecimiento y destino*”, Academia Nacional de Ciencias de Buenos Aires, 1 al 4 de Septiembre de 2009. (No publica Actas).
- 13.5.8. María del Mar Solís Carnicer. *Políticas de la memoria y representaciones del pasado en los orígenes de la Argentina peronista. Una aproximación desde la provincia de Corrientes (1944- 1949)*. Presentado en 53° Congreso Internacional de Americanistas. Organizado por la ciudad de México y la Universidad Iberoamericana. Realizado en la ciudad de México entre el 19 y el 24 de julio de 2009.
- 13.5.9. Adriana Zurlo. *Usos medios en español y toba. Primeras observaciones*. Reunión de Comunicaciones Científicas y Tecnológicas 2009 organizada por la SGCyT. Res. N° 7186/07R., UNNE. Presentación de póster y exposición de ponencia. 22, 23 y 24 de Junio del 2009. Resistencia, Chaco.

13.6. Traducciones de uso interno, no presentadas a publicación

- 13.6.1. Mariana Leconte: Traducción del francés del libro de Guy-Félix Duportail, *Intentionnalité et Trauma, Levinas et Lacan*, Paris, L'Harmattan, 2005.
- 13.6.2. Mariana Leconte: Traducción parcial del libro de Bernhard Casper, *Sprache und Theologie, Eine philosophische Hinführung*, Freiburg, Herder, 1975

13.7. Material didáctico sistematizado (impreso o en apunte)

- 13.7.1. Cleopatra Barrios Cristaldo. *Los artistas plásticos correntinos de los '90'*. Cuadernillo didáctico sobre arte regional. Licenciatura en Comunicación Social Universidad Nacional del Nordeste. 2009
- 13.7.2. Strauss, María Claudia y Gauto, Gabriela S. *Carpinterías*. Material utilizado para desarrollar la clase teórica a cargo en el tema, realizado en programa Microsoft Power Point. Cátedra Introducción a la Tecnología, Facultad de Arquitectura y Urbanismo, UNNE. Próximamente disponible en URL <http://www.unne-fautecnologia.blogspot.com/>
- 13.7.3. Gabriela S. Gauto. *Clasificación de las carpinterías según su forma de abrir*. Material utilizado para desarrollar la clase teórica a cargo en el tema, realizado en programa Microsoft Power Point. Cátedra Introducción a la Tecnología, Facultad de Arquitectura y Urbanismo, UNNE. Próximamente disponible en URL <http://www.unne-fautecnologia.blogspot.com/>
- 13.7.4. Gabriela S. Gauto. y Burgos, Enrique. *Contrapiso, piso y zócalo*. Material utilizado para desarrollar la clase teórica a cargo en el tema, realizado en programa Microsoft Power Point. Cátedra Introducción a la Tecnología, Facultad de Arquitectura y Urbanismo, UNNE. Próximamente disponible en URL <http://www.unne-fautecnologia.blogspot.com/>
- 13.7.5. Gabriela S. Gauto. y Likoff, Alejandro. *Clasificación general de los materiales de construcción de origen vegetal: Maderas y otros*. Material utilizado para desarrollar la clase teórica a cargo en el tema, realizado en programa Microsoft Power Point. Cátedra Introducción a la Tecnología, Facultad de Arquitectura y Urbanismo, UNNE. Próximamente disponible en URL <http://www.unne-fautecnologia.blogspot.com/>
- 13.7.6. María Isabel Guillán. Material didáctico preparado para la cátedra **Seminario de Semiología I**: El español de América: orígenes; Características generales del español americano; Áreas dialectales hispanoamericanas; Unidad y diversidad del español en América; Bilingüismo social e individual; Bilingüismo y contacto de lenguas; Bilingüismo y educación bilingüe; Marco teórico del contacto de lenguas; Factores que intervienen en el mantenimiento de las lenguas; El español del NEA: características generales y fenómenos de CLIC; Trabajo de campo: diseño para la recolección de datos. Población seleccionada. Protocolo de entrevista. La transcripción.
- 13.7.7. Mariana Leconte: Material didáctico para trabajos prácticos de la cátedra *Introducción a la Filosofía*, Carrera de Filosofía, Facultad de Humanidades, Universidad Nacional del Nordeste.

- 13.7.8. Mariana Leconte: Material didáctico para clase sobre *Ser y Tiempo* de Heidegger. Cátedra: Filosofía contemporánea, siglo XX, Carrera de Filosofía, Facultad de Humanidades, Universidad Nacional del Nordeste.
- 13.7.9. Valeria Ojeda. Carrera de Relaciones Laborales, Comunicación Social y Turismo. UNNE. Seminario de Aplicación Metodológica. **Documento de Cátedra N° 2. “Perspectivas temáticas seleccionadas en las Tesinas de las Carreras de Relaciones Industriales y Laborales (UNNE).** Cantidad de páginas: 59. Disponible en Biblioteca de las Carreras y en línea: http://virtual.unne.edu.ar/educativa/location.cgi?wseccion=03&esMicrositio=no&wid_archivo=9706049
- 13.7.10. Valeria Ojeda. Carrera de Relaciones Laborales, Comunicación Social y Turismo. UNNE. Seminario de Aplicación Metodológica. **Documento de Apoyo al Primer Foro Virtual de la Cátedra. “¿Y desde cuándo buscamos problemas? Cuándo generarlos es una necesidad. Breve recopilación acerca del proceso de problematización científica.** Cantidad de páginas: 4. Disponible en http://virtual.unne.edu.ar/educativa/location.cgi?wseccion=03&esMicrositio=no&wid_archivo=9706395

14. CONVENIOS – ACUERDOS VIGENTES

- 1976, junio. Acuerdo de cooperación con la Facultad de Humanidades de la UNNE para la edición conjunta de *Folia Histórica del Nordeste*
- 1977, junio Convenio marco CONICET-UNNE para la promoción y ejecución de investigación científica y tecnológica
- 1980, 26 de diciembre. Acuerdo de colaboración mutua entre UNNE (Facultad de Humanidades) e IIGHI. Res. 1513/80-R. Ratificado por Conicet 31/07/2003
1985. Convenio Dictado de cursos de extensión cultural entre IIGHI y el Ministerio de Educación y Cultura de la Prov. de Corrientes.
- 1991, 1 de abril- Acuerdo entre la Facultad de Humanidades de la UNNE y el IIGHI Plan de actividades conjuntas.
- 2000, 11 de agosto. Acuerdo de colaboración recíproca entre IIGHI y el CEDODAL, Centro de Documentación de Arquitectura Latinoamericana.
- 2002, 2 de diciembre. Acuerdo de partes para la promoción conjunta de actividades científico-culturales entre Subsecretaría de Cultura de la Provincia de Chaco y el IIGHI. Ratificado por Conicet 31/07/2003

- 2002, 19 de diciembre. Acuerdo de cooperación entre la FCNyM de La Plata y el IIGHI. Continúa. Ratificado por Conicet 31/07/2003
- 2002, 26 de diciembre, 18 de junio de 2002. Acuerdo de partes para la creación del Laboratorio de Cartografía Digital entre la Facultad de Humanidades de la UNNE y el IIGHI. Res. 379/02-CD.
2003. 4 de diciembre. Doctorado en Geografía como Carrera adscripta al IIGHI entre Comisión de Postgrado de la Facultad de Humanidades de la UNNE y el IIGHI.
2004. 16 de enero. Convenio de Colaboración entre la Universidad Nacional de Tucumán y el CONICET, por el cual el Instituto de Estudios Geográficos de la UNT es reconocido como Unidad Asociada al IIGHI: Res. 0081/04
2004. 28 de mayo. Acuerdo de partes para la realización de proyectos de extensión científico-culturales entre la Secretaría General de Extensión Universitaria y el IIGHI.
2005. Acta Acuerdo de Asistencia Técnica entre la Facultad de Humanidades y el Instituto Provincial de Desarrollo Urbano y Vivenda de la Prov. del Chaco por parte del Laboratorio de Cartografía Digital
2005. 27 de mayo. Acuerdo de partes para la recuperación de la memoria de la comunidad vasca del Chaco entre el IIGHI y el Centro Vasco del Chaco “Kotoiaren Lurra”, a través del NEDIM.
2005. 30 de mayo. Acuerdo de Cooperación Académica entre el IIGHI y la UTN Facultad Regional Córdoba para la cooperación académica en transferencia de conocimientos y desarrollo de software.
2007. 9 de marzo. Acuerdo de Colaboración Mutua entre el Doctorado en Letras de la Facultad de Humanidades de la UNNE y el NELMA (Núcleo de Estudios de Lenguas Minoritarias Americanas) del Instituto de Investigaciones Geohistóricas (IIGHI) -Conicet
2007. 6 de agosto. Proyecto de Colaboración Intergubernamental Cuba-Argentina con el Instituto Nacional de Higiene, Epidemiología y Microbiología, de Cuba, para el Proyecto “Diseño y ensayo multinacional de métodos diagnósticos macro de vivienda saludable”.
2007. 19 de noviembre. Continuidad Acta Acuerdo de Asistencia Técnica entre Fac. de Humanidades y el Instituto Provincial de Desarrollo Urbano y Vivienda de la Provincia del Chaco prestada por el Laboratorio de Cartografía Digital.
- 2007, diciembre. Acuerdo de Cooperación con el Ministerio de la Producción, Trabajo y Turismo de la Provincia de Corrientes, para la Cartografía de la Reserva y Parque Natural del Iberá.
2008. 13 de marzo. Convenio entre CONICET, la Facultad Regional Córdoba de la Universidad Tecnológica Nacional y el Departamento de Arquitectura de la Facultad de Ciencia y

- Tecnología de la Universidad Católica de Nuestra Señora de la Asunción. Convenio de Licencia no exclusiva de uso gratuito de la Metodología Diagnóstica y Software asociado (DRVS y RVS versión 2.1, Lic 647178/25/3/2008). Res. 0612/08
2008. Febrero. Convenio CONICET, UTN-FRC con el INHEM (Instituto Nacional de Higiene, Epidemiología y Microbiología) Ministerio de Salud Pública de Cuba.. Otorgamiento de licencia no exclusiva de uso gratuito de metodología diagnóstica y software asociado (DRVS y RVS versión 2.1, Lic 647178).
2008. 26 de septiembre. Modelo de convenio de transferencia de metodología y software aprobado por Conicet por Res. 2315/08
2008. Julio. Acuerdo de Cooperación entre la Asociación Paraguaya de Estudios de Población (ADEPO), el Centro de Estudios Avanzados (UNC-Conicet) y el Instituto de Investigaciones Geohistóricas (IIGHI-Conicet) para el estudio de las nuevas formas de movilidad espacial de las personas y la consolidación de comunidades transnacionales en el área del Mercosur ampliado. Investigadores: Meichtry, N. Bologna, E. y Fantin, A.
2008. Convenio CONICET, UTN-FRC con la Universidade da Amazônia de Brasil. Otorgamiento de licencia no exclusiva de uso gratuito de metodología diagnóstica y software asociado (DRVS y RVS versión 2.1, Lic 647178).
2009. Convenio CONICET, UTN-FRC con la Universidad del Rosario de Colombia. Otorgamiento de licencia no exclusiva de uso gratuito de metodología diagnóstica y software asociado (DRVS y RVS versión 2.1, Lic 647178).
2009. 26 de febrero. Convenio CONICET, UTN-FRC con la Fundación Oswaldo Cruz (Fiocruz) de Brasil. Otorgamiento de Licencia no exclusiva de uso gratuito de la Metodología Diagnóstica y Software asociado (DRVS y RVS versión 2.1, Lic 647178/) Res. 0612/08.
2009. Agosto-diciembre. Convenio Marco de Cooperación Científica y Tecnológica entre el CONICET y la Universidad Nacional de Córdoba - Facultad de Ciencias Médicas . Escuela de Salud Pública y Departamento de Medicina Familiar. (Elaboración de Historia Clínica)
2009. 29 de diciembre. MECENAZGO. Documento vinculante entre el Instituto de Cultura del Chaco y el Instituto de Investigaciones Geohistóricas del Conicet dada la Declaración del Interés Cultural por Resol.Nº 083/09 del proyecto “Organización, Documentación, Sistematización y Difusión del Archivo de Imagen”del NEDIM. Según Ley Nº 5459 Fomento de la Actividad Privada en Actividades Culturales y Art. 7º de su decreto reglamentario Nº 2053/07.

15. ACCIONES DE ASESORAMIENTO Y SERVICIOS TECNICOS. PATENTES

15.1. Con universidades

- 15.1.1. Horacio Calandra. Tribunal de Evaluación de Beca, nivel Inicial, asociada al proyecto FONCYT “Desarrollo de un modelo productivo para la recuperación sociocultural de poblaciones marginales de la provincia de Catamarca: Azampay, una experiencia piloto” (PICTo n° 32142, Director Dra. María Carlota Sempé, Integrado por las Dras. María Carlota Sempé, Susana Alicia Salceda y Licenciados Susana Martínez y Horacio Adolfo Calandra, 21 de diciembre de 2009.
- 15.1.2. N.C.Meichtry. Evaluación de artículos científicos para: el Instituto de Planeamiento Urbano y Regional (IPUR) para el Tercer Seminario sobre Políticas Urbanas, Gestión Territorial y Ambiental para el Desarrollo Local. FAU-UNNE.
- 15.1.3. N.C.Meichtry. Evaluación de proyectos de investigación, de solicitudes de becas, de informes de avance y finales para la UNNE, UBA, U.N.Lu.
- 15.1.4. María del Carmen Rojas. Asesora del programa académico correspondiente al Área Comunitaria de la Carrera de Especialización en Medicina Familiar de la Facultad de Ciencias Médicas de la UNC (2008)
- 15.1.5. María del Carmen Rojas. Evaluadora de Comunicaciones Orales. V Jornadas Internacionales de Salud Pública. Córdoba, 27/11/2009
- 15.1.6. María del Mar Solís Carnicer. Integrante de la Comisión Evaluadora de los trabajos presentados en la Reunión de Comunicaciones Científicas y Tecnológicas 2009 de la Universidad Nacional del Nordeste realizadas en la ciudad de Resistencia entre el 22 y el 24 de junio de 2009. Área Ciencias Humanísticas. Res N° 0986/09 CS. 14 de abril de 2009

15.2. Con otros organismos

- 15.2.1. Marisa Censabella. Arbitraje de un artículo para Actas XV Congreso Internacional de la Asociación de Lingüística y América Latina (ALFAL) proyecto Lingüística Amerindia.
- 15.2.2. Marisa Censabella. Arbitraje de un artículo para Cadernos de Etnolingüística Sul-Americana, Brasil.
- 15.2.3. Marisa Censabella. Miembro de Comisión asesora de tesis: período 2007-2009. Doctoranda: Silvia Andrea Spinelli. La lengua wichí del Chaco salteño. Dirección: Dra. Ana Fernández Garay. Co-dirección: Beatriz Bixio. Otros miembros: Dra. Marisa Censabella y Prof. Leonor Acuña. Doctorado en Ciencias del Lenguaje. Fac. de Lenguas. UNC, a partir del 3 de setiembre de 2007

- 15.2.4. Mariana Giordano. Curaduría y montaje de la exposición “Corazón de artista”, de Mario Natalini. Museo Provincial de Bella Artes René Brusau, Resistencia, 1 al 16 de octubre de 2009
- 15.2.5. Mariana Giordano. Asesoramiento al Parque Nacional Mburucuyá (Corrientes) sobre la conservación de Archivo fotográfico de la institución
- 15.2.6. Oscar Mari. Miembro evaluador de la Revista de Geografía “Norte Grande”. Universidad Católica de Chile, 2009, ISSN 0379-8682.
- 15.2.7. Norma C. Meichtry. Evaluación de proyectos de investigación, promociones, solicitudes de ingreso a la CIC para el Conicet
- 15.2.8. Norma C. Meichtry. Evaluación de proyecto de investigación para Foncyt
- 15.2.9. N.C.Meichtry. Evaluación de artículos científicos para:
Breves Contribuciones del Instituto de Estudios Geográficos, U.N.Tucumán
- 15.2.10. N.C.Meichtry. Evaluación de capítulo de libro para Centro de Estudios Avanzados de la Universidad Nacional de Córdoba
- 15.2.11. Valeria Ojeda. Asesoría del Equipo Jurisdiccional para la elaboración de los Nuevos Diseños Curriculares para la Formación Docente Inicial. Especialista en el Campo de la Formación Orientada en la Unidad Educación y Trabajo. Resolución Ministerial N°2577/08. Ministerio de Educación y Cultura de la Provincia de Corrientes. Diciembre de 2009
- 15.2.12. María Laura Salinas. Evaluadora de la Revista Antítesis. Universidad Estadual de Londrina. Brasil.
- 15.2.13. Cristina Valenzuela. Evaluador Invitado. Proyectos de Voluntariado Universitario 2009. Primera y segunda convocatoria. Ministerio de Educación de la Nación.
- 15.2.14. Cristina Valenzuela. Evaluador Invitado. Convocatoria Pública para miembros del Sistema Nacional de Investigación (SNI) de Panamá, 2008.

15.3. Patentes

- 15.3.1. Patente, Registro N° 814574 . HCFC v1.00 (Historia Clínica Familiar y Comunitaria versión 1.0). María del Carmen Rojas y Norma Meichtry
- 15.3.2. 2008. 25 de marzo. Formulario inscripción del software “RVS versión 2.1, asociado a metodología diagnóstica basada en vulnerabilidad social” Expediente N° 647178. María del Carmen Rojas y Norma Meichtry

16. OTROS

- 16.1. María Belén Carpio. Dirección de las siguientes monografías finales del Seminario de Semiología II en el marco de la Licenciatura en Letras en la Facultad de Humanidades de la Universidad Nacional del Nordeste: (Dicté dicho seminario en el ciclo lectivo 2008 pero como los alumnos cuentan con un año a partir de la regularización para la elaboración de la monografía final dirigí la elaboración de los trabajos finales durante el año 2009):
- “Sistemas de alineación en cláusulas bitransitivas”. Alumna: María Silvina Bechara.
 - “Pronombres personales independientes: acercamiento a sus características desde una perspectiva tipológico-funcional (morfosintaxis)”. Alumna: Verónica Diana Cardozo.
 - “La función antipasiva en k’ich’e, purépecha y chol”. Alumna: Viviana De Mendiburu.
 - “Tipología de la marcación de núcleo y dependiente en frases posesivas”. Alumna: Lorena Del Fabro.
 - “Sistemas de asignación de género en tucano y wanano”. Alumna: María de los Angeles Galvaliz.
 - “Evidencialidad morfológica en quechua huallaga y quechua wanka”. Alumna: María Cecilia Gimeno.
 - “Una mirada translingüística sobre los demostrativos”. Alumna: Cecilia Hauff Colcombet.
 - “Sistemas de alineación en shipibo-konibo”. Alumna: Verena Laura Lucca.
 - “La negación desde una perspectiva tipológico-funcional”. Alumna: Yanina Daniela Suárez
- 16.2. Vanina Caamaño. Participación en el relevamiento por encuestas de las condiciones sociodemográficas de migrantes intraprovinciales al área del Gran Resistencia, realizadas en el marco del proyecto de investigación titulado *Migración y Pobreza en el Gran San Miguel de Tucumán y en el Gran Resistencia*, dirigido por la Profesora Viviana del Valle Pérez y perteneciente al Instituto de Estudios Geográficos de la Universidad Nacional de Tucumán, entre los días 23 y 27 de noviembre del 2009.
- 16.3. Lorena Cayré Baito. Trabajo de campo en la comunidad indígena wichi Lapacho 2 (Tartagal, Salta)
- 16.4. Raúl González. *Modalidades y funcionales en el sintagma verbal en toba (familia guaycurú)*. Trabajo monográfico final del seminario de Doctorado *Sintaxis general funcionalista* dictado por la Dra. Ana Valentina Fernández Garay (CONICET-UNLPam). Calificación final: 10 (diez). Doctorado en Letras, Universidad Nacional del Nordeste.

- 16.5. Raúl González. *Serial verb constructions in the Toba language (Guaycuruan family)*. Trabajo monográfico final del seminario de Doctorado *Typology and Functional Linguistics. Case studies on relative clauses, nominalization, serial verbs and complex predicates*, Dictado por el Dr. Masayoshi Shibatani (Rice University-EE-UU). Doctorado en Letras, Universidad de Buenos Aires, Facultad de Filosofía y Letras
- 16.6. María Isabel Guillán. Consultoría para la Actividad Entrenamiento en Evaluación de Impactos Ambientales. PROFIP BID 1588 /OC-AR. Provincia de Formosa. Diseño y elaboración del proyecto de consultoría, asesoramiento pedagógico y seguimiento de las actividades desarrolladas por el grupo de capacitandos. Consultora 2 del equipo docente a cargo del entrenamiento.
- 16.7. Ronald Isler. Coordinador de la Licenciatura en Comunicación Social, Carreras dependientes de Rectorado, UNNE. Desde 2006 hasta octubre de 2009.
- 16.8. Ronald Isler. Director del Departamento de Comunicación Social, Facultad de Humanidades, UNNE. Desde octubre 2009 y continúa
- 16.9. Valeria Ojeda. *Programa de Becas CLACSO-Asdi* de promoción de la investigación social 2009-2012 para investigadores de América Latina y el Caribe. Categoría Iniciación a la Investigación. Tema: Ciudadanía y trabajo, representaciones desde el imaginario social correntino: el caso de los trabajadores clientelizados del Municipio de Corrientes. Avalado por el Centro de Estudios Sociales de la UNNE. Proyecto seleccionado en calidad de suplente.
- 16.10. Blanca Ponce. **Actividades de Extensión y Transferencia**
Desarrollo Tecnológico TransfTransferencia a la Dirección de Estadísticas Sanitarias del Ministerio de Salud Pública de la Provincia del Chaco, del informe denominado: *“Compatibilización de las diferentes unidades de generación de la información”*. (1. Una base de datos a partir de la compatibilización entre las unidades de análisis empleadas por los Organismos Públicos y las divisiones censales. 2. Las bases cartográficas de las divisiones utilizadas por cada uno de los organismos). Año 2009.
- Divulgación Científica o Pedagógica**
- Charla “Los científicos y la escuela”. E.E.T. N° 24 “Simón de Iriondo”. Resistencia, 23 de noviembre de 2009.
 - Charla “La investigación y la Universidad”. E.N.S. N° 31 “José Gervasio Artigas”. Resistencia, 19 de octubre de 2009.
 - Integrante del plantel de investigadores del proyecto *“Los científicos van a las escuelas”*. Desarrollado por la comisión interministerial nacional conformada por el Ministerio de Educación y el Ministerio de Ciencia, Tecnología e Innovación

Productiva en conjunto con la Mesa Jurisdiccional constituida por la Subsecretaría de Ciencia y Tecnología y la Subsecretaría de Educación del Ministerio de Educación, Cultura, Ciencia y Tecnología de la Provincia del Chaco. (Res. N° 1122/08 y 475/08 de los Ministerios de Educación, y de Ciencia, Tecnología e Innovación Productiva).

- Charla-debate “*Los científicos y la escuela. La visión de jóvenes investigadores*”, en el marco del proyecto “Investigar y Compartir”, declarado de interés cultural por Resolución N° 0710/09 del Instituto de Cultura, coordinado por el Área de Estudios Estéticos, Culturales y Filosóficos del CECUAL, con el apoyo del Instituto de Cultura del Chaco. Resistencia, 21 de agosto de 2009.
- 16.11. Alejandra Reyero. Organización y montaje de la exposición *Chaco indígena en foco*. En el marco del II Encuentro de Lenguas Indígenas Americanas y II Simposio Internacional de Lingüística Amerindia (ALFAL). Instituto de Investigaciones Geohistóricas (IIGHI) – CONICET, Resistencia, 17 al 19 de septiembre de 2009
 - 16.12. María del Mar Solís Carnicer. Directora del Proyecto Audiovisual “Documental sobre Juan José Cabral” realizado en la órbita del Centro de Estudios y Prácticas audiovisuales de la Carrera de Comunicación Social, realizado por los estudiantes Horacio Acevedo, Marina Balcaza, Jesica Ibarra, Juan Manuel Maldonado, Adriana Manbrín, Liliana Meza, Cecilia Ministróni e Irina Wandelow con la asistencia Técnica del TCS Darío Román. Disposición N° 241/09 del 9 de junio de 2009 de la Dirección General de las Carreras Dependiente del Rectorado de la UNNE.
 - 16.13. María del Mar Solís Carnicer. Co- Directora del Proyecto: “Historia, memoria e imágenes sobre la violencia política en la argentina: La muerte de Juan José Cabral y el movimiento estudiantil en el NEA en la década del 60”. Programa UNNE en el Medio de la Secretaría General de Extensión Universitaria. Resolución N°1109/09 CS. Director: Mgter. Ronald David Isler. Proyecto conjunto entre las Carreras de Rel. Lab., Comunicación Social y Turismo y la Facultad de Humanidades.
 - 16.14. María del Mar Solís Carnicer. Tutora responsable del alumno Carlos González Marrufo (Universidad de Puebla – México) durante el período de intercambio en la Facultad de Humanidades de la UNNE (marzo- agosto de 2009). Programa “Jóvenes de Intercambio México- Argentina (JIMA)”. Res N° 0156/09- D del 26 de marzo de 2009
 - 16.15. Luciana Sudar. Miembro titular del tribunal para evaluación de ingresantes mayores de 25 años inscriptos para el ciclo lectivo 2010 en la carrera de Ciencias de la Información. Facultad de Humanidades, UNNE. Res. 11 02/09 CD.
 - 16.16. Luciana Sudar. Proyecto Extensión del Programa Universidad en el Medio, aprobado por Facultad de Humanidades (Res. 320/09 CD). en evaluación por parte de la

Secretaría General de Extensión Universitaria: “*Recuperación del Patrimonio urbano en el Bicentenario. Fotografía y memoria*”

- 16.17. Luciana Sudar. Organización y montaje de la exposición “*Chaco indígena en foco*”. Lugar: Instituto de Investigaciones Geohistóricas (IIGHI) – CONICET, Resistencia. 17 al 19 de septiembre de 2009. II Encuentro de Lenguas Indígenas Americanas y II Simposio Internacional de Lingüística Amerindia (ALFAL).
- 16.18. Adriana Zurlo. Elaboración de dos artículos de divulgación para publicar en un diario local, en el marco del proyecto *Lenguas y Culturas en el Gran Chaco. Ciclo de artículos de difusión sobre temas de sociolingüística*. Títulos: - Diversidad lingüística en el mundo. - Diversidad lingüística en Argentina

III. RENDICION GENERAL DE CUENTAS

17. ORIGEN DE LOS FONDOS

17.1. Ingresos p/gastos de funcionamiento

Res.	\$ 13.875
“ P72	11.100
“ 1684	19.377
“ 2381	5.544
“ 2797	5.544
Administración de subsidios de terceros	0
Subsidios de terceros	0
Intereses	
SUBTOTAL	\$ 55.440

Los haberes del personal de investigación, técnicos y becarios, son financiados por el mismo CONICET, por cuentas independientes del presupuesto de funcionamiento del IIGHI.

17.2. Ingresos p/proyectos

	<u>\$</u>	<u>U\$S</u>
financ.sólo por CONICET	133.113	
co-financ.por CONICET	99.191	
financiados por otras entidades	221.304	
SUBTOTAL	453.608	

17.3. Otros ingresos

TOTAL DE INGRESOS DE LA UNIDAD \$ 509.048

IV. ANEXOS

18. INFORME SINTÉTICO DE ACTIVIDADES DEL NEDIM (NÚCLEO DE ESTUDIO Y DOCUMENTACIÓN DE LA IMAGEN)

El NEDIM ha continuado con las tareas de puesta en valor del Archivo fotográfico de la institución.

Asimismo, ha realizado un trabajo de conservación preventiva del material fotográfico con el Parque Nacional Mburucuyá (Corrientes), habiendo trasladado dicho fondo al NEDIM para las tareas técnicas de limpieza, digitalización y guarda en primer nivel, a partir de una Proyecto presentado por el NEDIM a la Dirección Nacional de Parques Nacionales.

También en el campo de la conservación, digitalización y puesta en valor, ha hincado dicho trabajo con la Colección Sixto Vásquez Zuleta, habiendo digitalizado, limpiado y ensobrado 3500 imágenes (entre diapositivas 6x6, 6x9, negativos flexibles y copias papel). Esta colección se encuentra en proceso de documentación.

Asimismo, el NEDIM ha participado con material de archivo, tareas organizativas y de montaje de la exposición de fotografías, realizada en la localidad de Juan José Castelli (Chaco) entre el 2 y 15 de septiembre de 2009 como parte del proyecto de Extensión “Patrimonio, memoria, identidad en las puertas del Impenetrable: el municipio de Castelli” dirigido por el Dr. Hugo Beck y del que participaron los siguientes miembros del NEDIM: Mariana Giordano, Luciana Sudar Klappenbach, Alejandra Reyero y Ariel Sánchez

También ha organizado la exposición de fotografías “Chaco indígena en foco” en el marco del II Encuentro de Lenguas Indígenas Americanas (ELIA II) y II Simposio Internacional de Lingüística Amerindia (ALFAL), 17 al 19 de septiembre de 2009, organizado por el NELMA (IIGHI – Conicet), el Instituto de Letras de la Fac. de Humanidades de la UNNE y el Instituto de Lingüística, Fac. de Cs. Humanas y Sociales, UNLaPam

19. INFORME SINTÉTICO DE ACTIVIDADES DEL NELMA (NÚCLEO DE ESTUDIO DE LENGUAS MINORITARIAS AMERICANAS).

Además de las tareas de investigación personales y grupales consignadas en esta memoria, el NELMA organizó y fue sede del *II Encuentro de Lenguas Indígenas Americanas (ELIA II)* y el *II Simposio Internacional de Lingüística Aborigen (ALFAL)*. Estos eventos nuclearon casi un centenar de ponencias de investigadores nacionales y de países limítrofes y a conocidos lingüistas latinoamericanos y europeos para las conferencias plenarias. Dicha actividad tuvo fuerte impacto entre los estudiantes de la carrera de Letras de la Fac. de Humanidades de la UNNE y, gracias a los contactos y gestiones realizadas desde el NELMA, dos jóvenes estudiantes de la Licenciatura en Letras están cursando estudios de postgrado en lingüística descriptiva en la Universidad de Sonora (México) y en Trinity Western University (Canadá). En relación a la formación de recursos humanos, dos becarios de la SGCyT de la UNNE con lugar de trabajo en el NELMA obtuvieron la beca doctoral tipo I de CONICET y otra becaria obtuvo la beca doctoral tipo II. Se incorporó al equipo la Mgter. doctoranda María Isabel Guillán como profesional invitada, su tema de investigación es el español regional en contacto con la lengua guaraní, tema que dirige la Dra. Azucena Palacios Alcaine de la Universidad Autónoma de Madrid. En consonancia con los objetivos institucionales de divulgación en relación al Bicentenario, se han realizado las siguientes actividades: las licenciadas Adriana Zurlo y Mónica Medina colaboran con el periódico local para la publicación de material de divulgación sobre diversidad cultural y lingüística regional; a pedido de diversas organizaciones locales y regionales, se han dictado tres conferencias de divulgación sobre bilingüismo e interculturalidad y se elaboraron dos informes técnicos, uno de ellos para Cámara de Diputados de la provincia del Chaco en relación al proyecto de oficialización de lenguas indígenas en el ámbito provincial, y otro para la Subsecretaría de Interculturalidad y Plurilingüismo del Ministerio de Educación en relación a la situación sociolingüística de los pueblos indígenas del nordeste argentino

20. INFORME SINTÉTICO DE ACTIVIDADES DEL NEHC (NÚCLEO DE ESTUDIOS HISTÓRICOS COLONIALES)

El núcleo de Estudios Históricos Coloniales se abocó durante el año 2009 a desarrollar actividades relacionadas con la investigación y la transferencia, a través de los proyectos desarrollados por sus miembros y el trabajo de edición de fuentes coloniales, específicamente fuentes jesuíticas.

Edición de Fuentes:

-Restitución de la obra del Padre Pedro Lozano. Historia de la Conquista del Río de la Plata, Paraguay y Tucumán.

El proyecto consiste en la restitución del texto original escrito por Pedro Lozano en el siglo XVIII. En el siglo XIX, se publicó una edición de cinco tomos con introducción de Andrés Lamas sobre la base de una copia existente en Montevideo. El trabajo actual se está realizando sobre el manuscrito original de Pedro Lozano, existente en la Biblioteca Nacional de Santiago de Chile que contiene correcciones numerosas del propio Lozano, capítulos e índices que no se hallaban en la copia que utilizó en su oportunidad de Andrés Lamas, la labor emprendida tiene por objeto editar el texto completo que Lozano redactó en su oportunidad en la que no se transcribió la totalidad de la obra realizada por el jesuita que tenía el cargo de historiador de la Orden.

Cartas Anuas de la Provincia Jesuítica del Paraguay:

Con este proyecto se pretende recopilar y transcribir los textos manuscritos de las Cartas Anuas que los provinciales de la Compañía de Jesús dirigían anual o trianualmente a sus superiores en Roma; con valiosa información acerca de la actividad en el Río de la Plata. En una segunda etapa una vez concluido el proceso de transcripción se edición procede a su difusión, por ser una fuente de interés sobresaliente para esta área y época. En la actualidad se está trabajando sobre las Cartas Anuas 1658-1659-1659-1662.

Publicación

Se publicó a través de la Academia Nacional de la Historia la obra del jesuita **Francisco Xarque**: Reedición en tipografía modernizada de la obra de dicho sacerdote sobre el estado actual de las misiones editado en Pamplona en 1689. La edición incluye un estudio preliminar que atribuye la autoría de esa obra al padre Francisco Altamirano realizado por el Dr. Ernesto J. A. Maeder-

Organización de eventos científicos:

Jornada: *Los Jesuitas en Iberoamérica. Las experiencias de Brasil, Paraguay y Río de la Plata. Siglos XVII-XVIII.* Organizado por NEHC-Secretaría de Extensión de la Facultad de Humanidades de la UNNE. 10 de Junio de 2009. / horas reloj. Presenciales. Resolución N°265/09. CD.

Conferencistas Invitados:

Sezinando Menezes: Universidad Estadual de Maringá

Ernesto Maeder, (IIGHI-Conicet)

Ignacio Telesca(UCA. Asunción- Paraguay)

María Laura Salinas. IIGHI. Conicet.

Proyectos del NEHC presentados en reuniones científicas:

Se participó en las reuniones del Corredor Internacional sobre las Misiones Jesuíticas, con la presentación de los proyectos del Núcleo vinculados a la temática Jesuítica: *Cartas Anuas. Restitución de la obra de Lozano.*

Se participó en:

-Jornada de Trabajo Institucional de la Universidad Nacional del Nordeste del Circuito Internacional de las Misiones, el 29 de Abril de 2009. (Corrientes, Rectorado) (María Laura Salinas, Andrea Rougier, Fátima Valenzuela)

- Jornada de Trabajo Institucional de la Universidad Nacional del Nordeste del Circuito Internacional de las Misiones, el 29 de Noviembre de 2009 (Corrientes, Rectorado) (María Laura Salinas, Fátima Valenzuela, Andrea Rougier, Omar Svriz)

-XVI Encuentro de Universidades del Circuito Internacional de las Misiones Jesuítico-guaraníes. Encuentro de Redes Universitarias. Red CIMJG, Universidad Nacional de Misiones, Universidad Nacional del Nordeste. Corrientes. 19 y 20 de Noviembre de 2009. (María Laura Salinas, Fátima Valenzuela, Andrea Rougier, Omar Svriz, Fernando Pozzaglio.)

-Reunión de Comunicaciones Científicas y Tecnológicas. 22 y 24 de Junio 2009 de la Universidad Nacional del Nordeste con la presentación de resúmenes extendidos:

-Transcripción y edición de Fuentes Coloniales. Las Cartas Anuas de la Provincia Jesuítica del Paraguay en el siglo XVII. Participaron Ernesto Maeder, María Laura Salinas, Andrea Rougier, Fátima Valenzuela, Omar Svriz Wucherer, Fernando Pozzaglio)

-La nueva edición de la Historia de la Conquista. (Participaron Erenesto Maeder, María Laura Salinas, Andrea Rougier, Fátima Valenzuela, Omar Svriz Wucherer, Fernando Pozzaglio, Josefina Cargnel)

Visitantes del exterior:

Dr. Sezinando Menezes (Universidad Estadual de Maringá. Estado de Paraná. Brasil). Especialista en Historia de la Compañía de Jesús en Brasil) Visitante del Núcleo. 10 de Junio de 2009)

Actividades de transferencia:

-Organización y exposición de los miembros del Núcleo en el Taller “Formas de hacer Historia: La vida cotidiana como objeto de estudio”. Realizado en el Marco de IV Congreso de Historia, Patrimonio y Turismo. 22 y 23 de Mayo de 2009. Ituzaingó-Corrientes. Organizado por el Ministerio de Educación de la Provincia de Corrientes y

la Secretaria de Turismo. (Participaron María Laura Salinas, Andrea Rougier, Fátima Valenzuela, Omar Svriz Wucherer)

-Conferencias a cargo de los miembros del Núcleo sobre el tema “Aproximación al estudio de las Misiones jesuíticas guaraníes” Biblioteca Popular Marcelino Elizondo. Monte Caseros. Corrientes 8 de Agosto de 2009. (Participaron María Laura Salinas, Andrea Rougier, Fátima Valenzuela, Omar Svriz Wucherer, Fernando Pozzaglio, Josefina Cargnel)

-Se publicaron más de cuarenta reseñas realizadas por los miembros del Núcleo (entre los meses de Marzo y diciembre de 2009) de libros referidos al Nordeste en el diario El Libertador de la ciudad de Corrientes. Se realizaron también artículos referidos a momentos históricos: Semana de Mayo, 12 de Octubre, etc. (Participaron María Laura Salinas, Andrea Rougier, Fátima Valenzuela, Omar Svriz Wucherer, Fernando Pozzaglio, Josefina Cargnel)

Recursos Humanos:

El Núcleo posee:

-Un becario de post-grado doctoral. Beca Cofinanciada Conicet. UNNE. Fernando Pozzaglio.

-Un becario de pre-grado de Ciencia y Técnica de la Universidad Nacional del Nordeste. Omar Svriz Wucherer

-Dos pasantes, alumnas avanzadas de la carrera de Historia. Facultad de Humanidades. UNNE. Andrea Rougier y Fátima Valenzuela

21. INFORME SINTÉTICO DEL LABORATORIO DE TECNOLOGIAS DE LA INFORMACION GEOGRAFICA (Convenio específico con Facultad de Humanidades de la UNNE. Res. 379/02)

El funcionamiento efectivo del LCD se inicia el 22 de abril de 2004, fecha en que por Resolución 078/04 del Consejo Directivo de la Facultad de Humanidades, son designadas Mirta Liliana Ramírez y María Alejandra Fantín en los cargos de Directora y Vice-directora, respectivamente.

Durante el año 2008 se ha continuado el trabajo desarrollado en años anteriores pero con especial énfasis en sistematizar, organizar y representar los datos geoespaciales del Área Metropolitana del Gran Resistencia –AMGR-. Ello determinó que se actualizara con mayor cantidad de documentos temáticos la página WEB del Laboratorio de Cartografía Digital que se puede visitar en la siguiente dirección:

<http://hum.unne.edu.ar/investigacion/geografia/labcarto/index.htm>.

Asimismo se continuó trabajando en labores que tienen que ver con capacitación, prestación de servicios y extensión a distintos grupos que lo requieren:

22. INFORME SINTÉTICO DEL NODO LOCAL “CÓRDOBA” DE LA RED ARGENTINA DE VIVIENDA SALUDABLE AVALADA POR OPS, CON SEDE EN EL IIGHI

El nodo local Córdoba ha centrado su acciones en las siguientes áreas de trabajo:

- Desarrollo de investigaciones científicas y tecnológicas en el campo habitacional referida a metodologías diagnósticas para determinar el riesgo de la vivienda para la salud desde enfoque de salud colectiva y vulnerabilidad global centrandolo en la vulnerabilidad social
- Formación de recurso humanos
- Consolidación de relaciones con las instituciones dedicadas al estudio o investigación de problemas afines: Universidades y Centros nacionales e internacionales que se ocupen del desarrollo de estas temáticas
- Difusión y transferencia tecnológica de los resultados obtenidos en las investigaciones mediante la firma de convenios con organismos nacionales e internacionales, impartición de cursos de grado y postgrado universitario, publicaciones y presentaciones en reuniones científicas nacionales e internacionales.

Todo ello, sobre la base de ejecución de Proyectos Integrados Intersectoriales, Multidisciplinarios y con participación ciudadana

En este período se han alcanzado los siguientes resultados:

- Desarrollo de una metodología diagnóstica para determinar el riesgo de la vivienda para la salud (DRVS) y software asociado basado en redes neuronales y variables difusas (RVS versión 2.1) (Estudio realizado dentro de la línea de acción de vigilancia ambiental del Plan de Acción Regional de la iniciativa de Vivienda Saludable para el período 2006-2007, basado en las recomendaciones de los grupos de trabajo de la Red Interamericana de Vivienda Saludable y que fuera aprobada en el Simposio Regional Vivienda saludable: Reto del Milenio en los asentamientos precarios de América Latina y el Caribe que se desarrolló en Lima desde el 3 al 7 Septiembre de 2005)
Aplicación: Argentina, Brasil, Colombia, Cuba y Paraguay,
- Confección de un Abordaje Integral Comunitario –ACI- (adaptado de la matriz de procesos críticos de Breilh, 2003) para la determinación de los procesos críticos de las comunidades (determinaciones protectoras y destructivas de la salud), que se dan

en modos de vida grupales y dentro de estos en las expresiones de los estilos de vida personales, familiares y comunitarios

Aplicación: 4 Unidades Primarias de Atención de Salud (UPAS) de la Municipalidad de la Ciudad de Córdoba y en un Espacio de Salud dependiente del Departamento de Medicina Familiar y Comunitaria de la FCM-UNC.

Estas acciones se están desarrollando en el marco de la Carrera de Especialización en Medicina Familiar y Comunitaria de la FCM-UNC

- Elaboración de una Historia Clínica Familiar y Comunitaria digital que contiene información sobre la salud-enfermedad relacionada con el capital humano, social y físico de los individuos, familias y comunidades.

Aplicación: Consultorios de Medicina Familiar y Comunitaria del Hospital de Clínicas de la Ciudad de Córdoba

- Puesta en marcha del proyecto aprobado por FONCYT: *El riesgo de la vivienda urbana para la salud desde la perspectiva de la salud comunitaria y la vulnerabilidad sociodemográfica en las ciudades de Resistencia y Córdoba: Aplicación y validación de una metodología DVRS*. Monto financiado: aproximadamente U\$S 30.000 e incluye además un becario doctoral. (Inicio abril 2009)
- Formación de Recursos Humanos:
 - 2008-2010. Gauto, Gabriela. “*Nivel de resiliencia de hogares pobres a los riesgos de la vivienda para la salud, en resistencia, 2008-2010*”. Becario interno Postgrado Tipo I CONICET
 - 2009-2012. Carreras, Rafael Antonio “*La intersubjetividad y la interculturalidad en los sistemas de información y monitoreo del riesgo de la vivienda urbana para la salud: un enfoque desde la salud colectiva y la vulnerabilidad social*”. Becario de la Agencia Nacional de Promoción Científica y Tecnológica con beca correspondiente al subsidio PICT2007 N°2264
- Asesoría (a través de una Misión exploratoria “TOR”-OPS) para la formulación de un Proyecto de “Vivienda Saludable”, con el propósito de beneficiar a las comunidades de pueblos originarios de la Provincia de Salta.
- Fortalecimiento de relaciones interinstitucionales con investigadores del Departamento de Medicina Familiar y el Centro de Investigación y Formación en Salud Familiar y Comunitaria de la Facultad de Ciencias Médicas de la Universidad Nacional de Córdoba, de la Universidad Tecnológica Nacional (Facultad Regional Córdoba), de la Unidad de Medicina Familiar de la Facultad de Medicina de la Universidad Nacional del Nordeste, de Salud Colectiva de la Universidad de Lanús, de la Red Interamericana de Vivienda Saludable (Brasil, Cuba y Paraguay), Universidad del Rosario de Colombia,

y con funcionarios de las Direcciones de Estadísticas y Censos de las Provincias de Córdoba y Chaco y del área de salud ambiental de las representaciones de OPS de Argentina y Paraguay.

- Impartición de cursos en Postgrados Universitario de la Facultad de Ciencias Médicas de la Universidad de Córdoba y Grado Universitario de la Facultad de Arquitectura y Urbanismo de la Universidad Nacional del Nordeste

Aproximadamente 20 publicaciones y ponencias nacionales e internacionales

