

**INSTITUTO DE INVESTIGACIONES GEOHISTORICAS
(IIGHI)**

**MEMORIA ANUAL
2008**

**CONICET
Resistencia, Chaco
2009**

INDICE

	Página
INTRODUCCION	5
I. ADMINISTRACION	
1. Individualización del Instituto	9
2. Personal	10
3. Becarios, Investigadores y Técnicos asociados. Pasantes	11
4. Infraestructura	15
5. Obras civiles y terrenos	21
6. Documentacion y Biblioteca	22
7. Equipamiento	25
II. ACTIVIDADES TECNICAS Y CIENTIFICAS	
8. Proyectos de Investigación	25
9. Docencia	43
10. Tesis	48
11. Congresos y reuniones científicas	54
12. Otras actividades	58
13. Trabajos realizados	67
14. Convenios - Acuerdos	79
15. Acciones de asesoramiento y servicios técnicos. Patentes	81
16. Otros	82
III. RENDICION GENERAL DE CUENTAS	
17. Cuenta ingresos	83
IV. ANEXOS	
18. Informe del NEDIM	84
19. Informe del NELMA	85
20. Informe del NEHC	
21. Informe del Laboratorio de Tecnologías de la Información Geográfica	
22. Informe Nodo Local Córdoba Red Argentina de Vivienda Saludable	86

INTRODUCCION

El Instituto de Investigaciones Geohistóricas (IIGHI) cumplió treinta años de labor ininterrumpida en el campo de la investigación, la formación de recursos humanos y la extensión a la comunidad. Desarrolla, asimismo, actividad docente, tanto de grado como de postgrado, en la Universidad Nacional del Nordeste (UNNE) y en otras universidades del país.

Fue creado en marzo de 1979 en la ciudad de Corrientes y desde 1983 su sede se encuentra en Resistencia, Chaco, lo que le permite un amplio contacto y productivo intercambio con la UNNE.

Sus antecedentes se remontan al Programa de Estudios Regionales de CONICET, creado en 1975, y dirigido inicialmente por el Dr. Julio César Espínola y luego por el Dr. José Brie. Posteriormente, y en el marco de su proceso de reestructuración, el CONICET creó, en la misma fecha que el IIGHI, el Centro Regional del Nordeste Argentino (CERNEA), como estructura de servicios y coordinación de actividades entre los centros de investigación científica de la región. El CERNEA no ha continuado su existencia.

El IIGHI fue puesto en marcha y dirigido, en períodos alternados, por sus creadores, el Dr. Ernesto J.A. Maeder y el Dr. Alfredo S.C. Bolsi. Desde junio del año 2000 es dirigido por la Dra. Norma C. Meichtry. La vicedirección fue ejercida, entre enero de 2005 y hasta su fallecimiento en marzo de 2006, por el Dr. Héctor R. Borrini. Desde noviembre de este último año, se desempeña en tal cargo el Lic. Enrique C. Schaller.

La estructura disciplinar del Instituto se organizó a partir de los estudios históricos y geográficos bajo el marco conceptual y metodológico de la Geohistoria, aunando los preceptos de Carl Sauer y Fernand Braudel en la concepción espacio-tiempo en la organización de los territorios y las sociedades.

El marco espacial de interés es, preferentemente pero no en forma exclusiva, el nordeste argentino en sentido espacial amplio, incluyendo a toda la región chaqueña y los territorios aledaños del litoral y Paraguay, área con la que comparte una historia común de organización y desarrollo

Con el transcurso del tiempo y con un grado de crecimiento y de complejidad mayor, el campo disciplinar de las investigaciones llevadas a cabo en el IIGHI se ha enriquecido con la incorporación de estudios relacionados con la demografía, los temas sociales, arqueológicos y antropológicos y, finalmente, la lingüística, el arte y la cultura.

El IIGHI propició la creación de Núcleos temáticos de investigación, docencia y transferencia. En el año 2003, nuevas líneas de estudio incorporadas dieron lugar a la creación

del **Núcleo de Estudios y Documentación de la Imagen (NEDIM)**, con su correspondiente Archivo y Fototeca del NEA, puesto en marcha y dirigido por la Dra. Mariana Giordano.

Seguidamente, inició sus tareas el **Laboratorio de Cartografía Digital** (hoy llamado **Laboratorio de Tecnologías de la Información Geográfica**) en asociación con el Departamento de Geografía de la Facultad de Humanidades de la UNNE. Está dirigido por la Dra. Mirtha Liliana Ramírez (UNNE) y la Subdirección está a cargo del IIGHI a través de la Mgter. María Alejandra Fantin.

En el año 2004 se creó el **Núcleo de Estudios en Lenguas Minoritarias Americanas (NELMA)**, dirigido por la Dra. Marisa I. Censabella, particularmente dirigido a lenguas aborígenes y de inmigración.

En 2008 inició sus tareas el **Núcleo de Estudios Históricos Coloniales**, dirigido por la Dra. María Laura Salinas, aunando temas e investigaciones referidos a la etapa de la colonia en la región. El Dr. Ernesto J.A. Maeder es Director Emérito del Núcleo.

Desde el año 2005 está radicado en el IIGHI el **Nodo Local “Córdoba” de la Red Argentina de Vivienda Saludable Avalada por OPS**, dirigido por la Dra. María del Carmen Rojas.

Por otra parte, y a partir de proyectos de investigación conjuntos, el **Instituto de Estudios Geográficos** de la Facultad de Filosofía y Letras de la Universidad Nacional de Tucumán, es una Unidad Asociada a esta Unidad Ejecutora (Expte. 484/03, Res. 081/04).

Los objetivos institucionales de creación del IIGHI se relacionan, en el campo de la investigación, con la producción de conocimiento científico acerca de los procesos de conformación, organización y desarrollo del territorio antes señalado, su sociedad y su cultura, sin excluir, lógicamente, estudios a nivel nacional, subcontinental, etc. En el campo de la formación de recursos humanos, se busca la capacitación y especialización permanente de investigadores, becarios y técnicos.

Además de la investigación, otro objetivo del IIGHI son las actividades de extensión, que comprenden la prestación de servicios académicos, la docencia y la divulgación. Respecto de la primera, el IIGHI brinda asesoramiento a distintas instituciones, investigadores y académicos tanto en la región como fuera de ella, a través de acuerdos específicos.

El objetivo docente se refiere, por un lado, al dictado de cursos de grado como modo de asegurar la permanente transferencia de los conocimientos y experiencias acumuladas por nuestros investigadores y becarios y, por otra parte, a la organización y desarrollo de actividades de postgrado, buscando colaborar el máximo posible con la Universidad Nacional del Nordeste en el cumplimiento de sus propias metas institucionales. Cabe destacar, en relación con este último punto, la actividad rectora del IIGHI en la creación y funcionamiento del Doctorado en Geografía, dirigido por la Dra. Norma C. Meichtry, proyecto acreditado por

la CONEAU y en su momento, el apoyo incondicional al proyecto de Doctorado en Historia a través de la acción inicial del Dr. Ernesto Maeder. Desde el año 2006, la Dra. Marisa Censabella se encuentra al frente de la orientación en Lingüística del Doctorado en Letras.

Un párrafo aparte merece la formación de recursos humanos que tradicionalmente ha convocado becarios del sistema Conicet, Foncyt y de la SGCyT de la UNNE, entre otros, más los correspondientes tesistas de grado y de postgrado de distintas universidades. Acompañando este accionar, en el año 2003 fue puesto en marcha el Régimen de Pasantías de Investigación y/o Extensión del IIGHI, que reúne un número cada vez mayor de pasantes, bajo la dirección de investigadores de la institución.

Finalmente, y además de la tarea docente ya indicada, la divulgación de conocimientos se organiza a través de la publicación de

FOLIA HISTORICA DEL NORDESTE. A partir del N° 4 se edita en forma conjunta con el Instituto de Historia de la Facultad de Humanidades de la UNNE. Se han publicado 17 números. Con referato nacional e internacional. Posee Comité Asesor Internacional y Comité Editor. Incorporada al LatIndex

CUADERNOS DE GEOHISTORIA REGIONAL. Tiene por finalidad adelantar monografías y trabajos que se realizan en el Instituto. Se publicaron 39 números.

DOCUMENTOS DE GEOHISTORIA REGIONAL. Se propone la edición de documentos de escasa difusión y bibliografías especiales sobre los temas centrales de las investigaciones. Se han publicado 15 números y se encuentran en preparación otros dos documentos.

CUADERNOS DOCENTES. Son aportes para la enseñanza y la investigación. Hay 8 cuadernos publicados.

BOLETIN BIBLIOGRAFICO IIGHI. Tiene como objetivo la difusión del catálogo de la biblioteca del IIGHI, con la descripción bibliográfica de todo el material. Se publicaron 12 boletines (Serie discontinuada dada la colocación en Internet del catálogo on-line de nuestra biblioteca).

ENCUENTROS DE GEOHISTORIA REGIONAL. Editan a modo de Actas de Congreso las ponencias presentadas a los Encuentros de Geohistoria Regional realizados en este Instituto. Se han publicados 15 volúmenes y desde hace 7 años, las actas sólo publican los artículos aceptados mediante el sistema de referato de pares.

OTRAS PUBLICACIONES. Se trata de trabajos de investigación que usualmente corresponden a proyectos de investigaciones institucionales y personales.

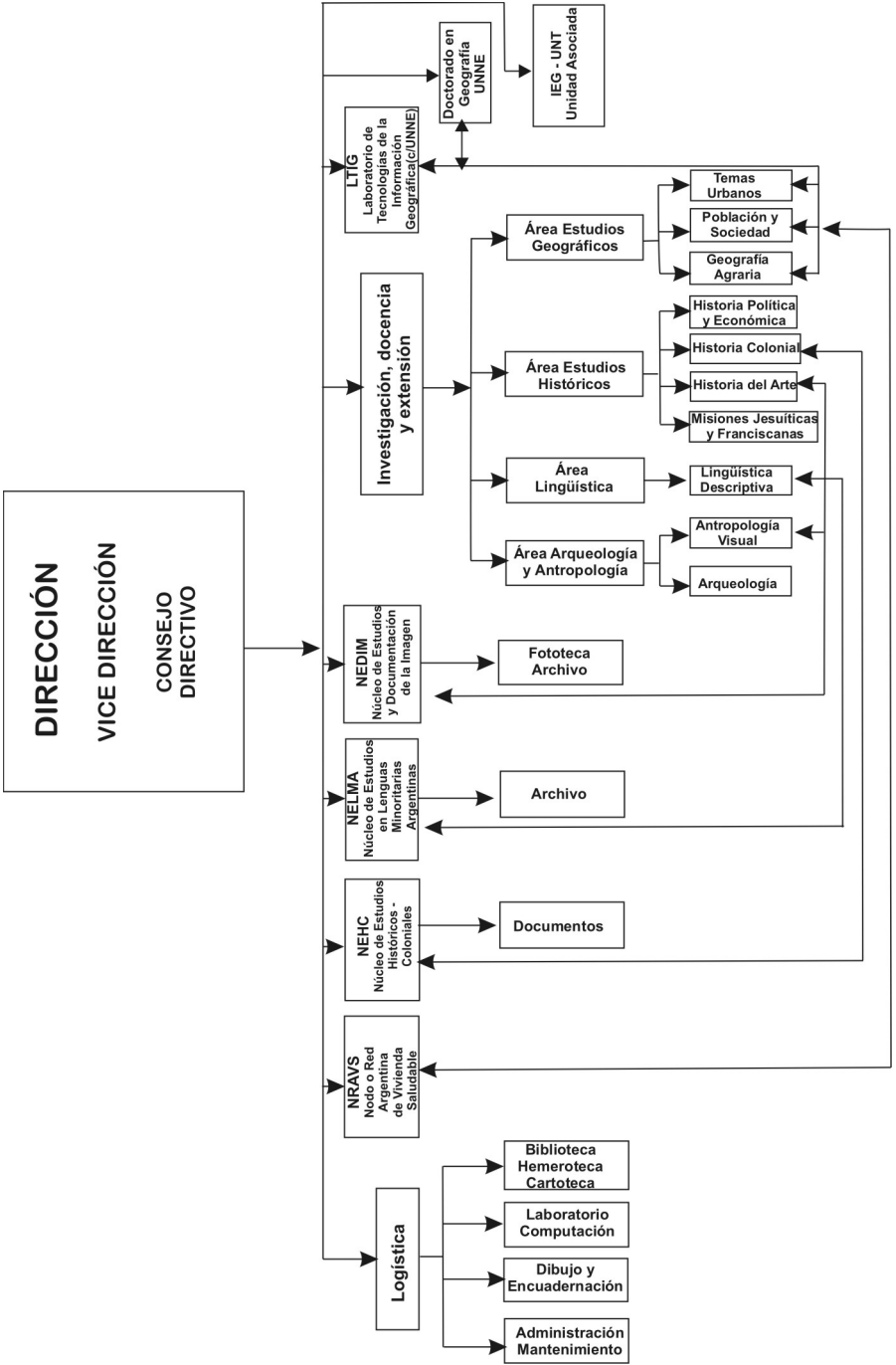

I. ADMINISTRACION

1. INDIVIDUALIZACION DEL INSTITUTO

1.1. Nombre y sigla

Instituto de Investigaciones Geohistóricas (IIGHI)

1.2. Sede

Avenida Castelli 930- Resistencia (Chaco)- Casilla de Correo 438- CP 3500
TE (54 3722) 47-6727 - Fax (54 3722) 47-3314- int. 102

Correo electrónico: *iighi@bib.unne.edu.ar*
nedim@bib.unne.edu.ar
nelma@bib.unne.edu.ar

Página web: *www.iighi-conicet.gov.ar*

Catálogo biblioteca: *iighi.chaco.gov.ar/query.aspx*

1.3. Dependencia

El IIGHI, creado el 17 de marzo de 1979, es una de las Unidades Ejecutoras del Consejo Nacional de Investigaciones Científicas y Técnicas (CONICET).

1.4. Estructura de gobierno y administración

IIGHI - Directora: Norma C. Meichtry Ph. D.

Vicedirector: Lic. Enrique C. Schaller

Consejo Directivo: Dr. Hugo H. Beck

Dra. Marisa Censabella

Dra. Mariana Giordano

Dr. Oscar E. Mari

NEDIM – Directora: Dra. Mariana Giordano

NELMA – Directora: Dra. Marisa Censabella

NEHC - Director Emérito: Dr. Ernesto J.A. Maeder – Directora: Dra. María Laura Salinas. Creado el 31/10/2008

Laboratorio de Tecnologías de la Información Geográfica –Directora: Dra. Mirtha L. Ramírez (UNNE) - Subdirectora: Dra. Alejandra Fantin.

Nodo Local “Córdoba” de la Red Argentina de Vivienda Saludable Avalada por OPS – Directora: Dra. María del Carmen Rojas

1.5. Objetivos y desarrollo

Los objetivos del IIGHI se encuentran enunciados en la introducción a esta memoria. Ellos son los que han guiado y estructurado las actividades y logros institucionales y personales y pueden sintetizarse de la siguiente manera:

- a. Promover la investigación científica en temas sociales, humanísticos y culturales, preferentemente en la región Nordeste de Argentina y territorios conexos.
- b. Contribuir a la formación de investigadores, becarios y técnicos en número y calidad acordes con las necesidades regionales y del país.
- c. Prestar asesoramiento a instituciones oficiales y privadas.
- d. Constituir un repositorio cartográfico, bibliográfico y documental sobre la problemática del Nordeste y Paraguay.

Durante el año se han desarrollado los proyectos de investigación indicados en el cuerpo de esta memoria. A partir de ellos se ha continuado con la formación de RRHH del sistema de CONICET, FONCyT y de la UNNE.

Aun cuando subsiste la escasez de recursos para la publicación de trabajos, se ha procurado mantener la edición de algunas de las series de publicaciones que caracterizan al IIGHI, y se ha participado en el mayor número posible de reuniones científicas.

Durante el año, un importante subsidio para equipamiento otorgado por CONICET (Res. 941/08) permitió la ampliación de la red de prestación de internet y la adquisición de equipos de computación, imágenes y sonido, mobiliario para oficinas y la instalación de equipos de aire acondicionado.

Un destino preferencial de los gastos realizados fue la biblioteca-hemeroteca, centro vital de la labor científica del IIGHI, que incorporó un número importante de volúmenes por adquisición, canje y donaciones, superando las 26.000 unidades en existencia.

Se continuó con el desarrollo de las bases de datos del material existente para la consulta on-line y su futura integración con el sistema de bibliotecas de la UNNE.

Un breve párrafo debe ser dedicado al tema del mantenimiento edilicio, que lleva algunos años de muy serias restricciones, aún cuando son necesarias tareas permanentes de arreglos y restauraciones.

2. PERSONAL

La composición del personal del Instituto conserva en general su estructura básica aún cuando registran interesantes modificaciones en cuanto a becarios y pasantes.

2.1. Investigadores

- Dr. Ernesto J.A. Maeder (Investigador Superior)
- Dra. Norma Cristina Meichtry (Investigador Independiente)
- Lic. Enrique César Schaller (Investigador Adjunto)
- Dra. Cristina O. Valenzuela (Investigador Independiente)
- Lic. Horacio Calandra (Investigador Independiente)
- Dr. Hugo H. Beck (Investigador Adjunto)
- Dr. Oscar E. Mari (Investigador Adjunto)
- Dra. Marisa Inés Censabella (Investigador Adjunto)
- Dra. María Alejandra Fantin (Investigador Adjunto)
- Dra. Mariana L. Giordano (Investigador Adjunto)
- Arq. María del Carmen Rojas (Investigador Adjunto)
- Dra. María Laura Salinas (Investigador Asistente)
- Dra. María del Mar Solís Carnicer (Investigador Asistente desde el 1/4/08)

2.2. Personal Profesional

- Prof. Emmita Blanco Silva (Profesional Principal)
- Mabel A. Caretta (Profesional Adjunto)
- María Lidia Buompadre (Profesional Asistente)

2.3. Personal Técnico y Artesano

- Dionisio Alberto Cáceres (Técnico Principal)
- María Marta Mariño (Técnico Principal)
- Gladys Mirta Molina (Artesano Principal)
- Roque Antonio Navarro (Artesano Principal)
- Ana María Salas (Artesano Principal)

3. BECARIOS, INVESTIGADORES Y TECNICOS ASOCIADOS. PASANTES

3.1. Becarios internos de CONICET

- Prof. María Cecilia Gallero. (Becaria Interna Doctoral CONICET- Prórroga excepcional abril 2007-abril 2008). Tema: *Poblamiento, identidad y ocupación del espacio: alemanes brasileños en el Alto Paraná Misionero*.
Director: Dr. Ernesto J.A. Maeder.
- Prof. Aníbal Marcelo Mignone. (Becario de postgrado Tipo II de CONICET 2008-2009). Tema: *Condiciones de pobreza en las ciudades capitales del nordeste argentino en la etapa 1990-2003*.
Director: Dra. Norma C. Meichtry

- Arq. Cecilia Raffa. (Prórroga excepcional de beca doctoral 2008-2009). Lugar de trabajo: INCIHUSA (Mendoza) Tema: *Arte, arquitectura y espacio público. Imaginarios en torno a dos plazas fundacionales de Mendoza: Plaza Independencia y Plaza Pedro del Castillo. 1893-1995*
Directora: Silvia Cirvini. Co-directora: Dra. Mariana Giordano
- Lic. María del Mar Solís Carnicer (Becaria Post-doctoral 2006-2008) Tema: *La formación del peronismo en Corrientes (1945- 1955)*. □(hasta marzo de 2008)
- Director: Dr. César TcachProf. Leonardo Cerno. (Becario Interno Doctoral CONICET Tipo II 2006-2008). Tema: *Descripción fonológica y morfosintáctica de una variedad de la lengua guaraní hablada en Corrientes*. (hasta marzo de 2008)
Directora: Dra. Marisa Censabella
- Lic. María Belén Carpio. (Becaria de posgrado Tipo I 2007-2010). Tema: *Descripción tipológico-funcional de la lengua hablada por grupos tobas en el oeste de la provincia de Formosa (Argentina)*
Director: Dra. Marisa Censabella
- Arq. Gabriela Soledad Gauto. (Beca Interna de Postgrado Tipo I 2008-2011). Tema: *Nivel de resiliencia de hogares pobres a los riesgos de la vivienda para la salud, en Resistencia, 2008-2010*.
Directora: Arq. María del Carmen Rojas
- Lic. Norberto Lanza. (Becario Interno Tipo II) .Proyecto: *Análisis del comportamiento reproductivo de una población rural toba del oeste formoseño. Antropología biológica- Demografía*
Directora: Dra. Claudia Valeggia. Co-Directora: Dra. Norma Meichtry
- Prof. Alejandra Helena Torre Geraldi (Becaria de Postgrado Tipo I CONICET 2007-2010). Tema: *Dinámica productiva de los cultivos oleaginosos en el Chaco. Factores de desarrollo y rendimiento diferencial y alternativas de expansión según el manejo por zonas productivas. 1960-2006*
Directora: Dra. Cristina O. Valenzuela
- Guillermo Lamenza. (Facultad de Ciencias Naturales y Museo, UNLP). (Becario de Postgrado Tipo I 2008-2011) Tema: *Investigaciones arqueológicas en el sector argentino del curso inferior del río Paraguay*
Director: Lic. Horacio A. Calandra. Co-directora: Dra. Susana Salceda

3.2. Becarios externos de CONICET

3.3. Becarios de otros organismos del país y del extranjero

- Prof. Blanca Elizabeth Ponce. (Becario de Iniciación 2007-2009. SGCyT de la Universidad Nacional del Nordeste). Tema: *Accesibilidad y Calidad de la Atención en los Centros de Salud de Fontana, Barranqueras y Puerto Vilelas*
Directora: Dra. María Alejandra Fantin
- Prof. Fernando Ariel Pozzaglio. (Becario de Iniciación 2007-2009. SGCyT de la Universidad Nacional del Nordeste). Tema: *Cabildos abiertos y juntas de guerra en la ciudad de Corrientes. La pugna entre criollos y españoles en el Cabildo de Corrientes durante la segunda mitad del siglo XVIII y principios del XIX.*
Director: Dr. Ernesto Maeder – Co-Directora: Dra. María Laura Salinas
- Prof. Alejandra Reyero. (Becaria de Iniciación 2007-2009. SGCyT de la Universidad Nacional del Nordeste). Tema: *La mirada sobre el cuerpo. Rostros y rastros en la recepción de la fotografía de Grete Stern y Pedro Luis Raota.*
Directora: Dra. Mariana Giordano
- Prof. Luciana Sudar Klappenbach. (Becaria de Perfeccionamiento 2007-2009, SGCyT de la Universidad Nacional del Nordeste). Tema: *El documento fotográfico como soporte para la construcción de una memoria urbana y como objeto patrimonial. La colección Boschetti, 1920-1960, una mirada sobre Resistencia.*
Directora: Dra. Mariana Giordano
- Prof. Silvia Maricel Kiener. (Becaria de Iniciación 2008-2010, SGCyT de la Universidad Nacional del Nordeste). Tema: *Políticas lingüísticas en relación al indígena. El caso chaqueño (1884-1950)*
Directora: Dra. Elvira Narvaja de Arnoux. Co-Director: Dr. Hugo Beck
- Prof. Leandro Eduardo Moglia. (Becario de Iniciación. Secretaría General de Ciencia y Técnica de la UNNE). Tema: *El campo se organiza: las cooperativas agrícolas y su influencia sobre la economía y sociedad en el Chaco, desde sus orígenes a la crisis de los años '60.* Tema Transferible: *Transformaciones en las estructuras económicas, sociales y políticas en el Chaco y Corrientes.*
Director: Dr. Hugo H. Beck
- Prof. Angel Vito Scavo. (Becario Inicial de Formación de Postgrado. ANPCYT, PICT 21055/04). Tema: *Dinámica diferencial de los agentes agrícolas ante la expansión de nuevas modalidades productivas en el escenario post devaluatorio en el Chaco*
Directora: Dra. Cristina O. Valenzuela
- Pedro Omar Svriz Wucherer – (Becario de Pregrado. Secretaría General de Ciencia y Técnica de la UNNE. 2008-2009). Tema: *Transcripción y análisis para*

la reconstrucción de la Historia Colonial: transcripción y análisis de las Cartas Anuas del período 1720 - 1730, escritas por el Padre Pedro Lozano.

Director: Dr. Ernesto J.A. Maeder.

- Adriana Alicia Zurlo. (Becaria de Iniciación. Secretaría General de Ciencia y Técnica de la UNNE. 2008-2009). Tema: *Sistema medio en dos lenguas de Resistencia: español y toba. Estudio tipológico-funcional.*
Directora: Dra. Marisa Censabella

3.4. Investigadores asociados y técnicos adscriptos

- Prof. Ronald Isler. Carrera de Comunicación Social UNNE. Tema: *Hacia un análisis de la función de la imagen en la constitución de la Memoria e Imaginario del Nordeste Argentino. Mapeo de colecciones y archivos de fotografía urbana en la provincia de Corrientes.* Investigador asociado al NEDIM
- Proyecto Dra. Mariana GiordanoAndrea Rougier. Investigador asistente en el Proyecto: *Transcripción de fuentes del período colonial.*
Directora: Dra. María Laura Salinas

3.5. Técnicos adscriptos

- Ariel Sánchez. Fac. de Humanidades – UNNE. Base de datos de Imágenes para el NEDIM.
Directora: Dra. Mariana L. Giordano

3.6. Pasantes

- Prof. Ramón Modesto Romero. Docente de la Facultad de Humanidades de la U.N.Formosa. Trabajo: *Demografía histórica y actual de los descendientes de eslovacos en la provincia del Chaco.* En etapa de redacción final
Director: Dr. Hugo H. Beck
- Héctor Benítez. Estudiante de Licenciatura en Ciencias Sociales. Trabajo: *Análisis del comportamiento reproductivo de una población rural toba del oeste formoseño*
Director: Lic. Norberto Lanza
- Cecilia Paula Gómez. *Transcripción fonética, segmentación y traducción de textos libres tobas referidos representaciones astrales.* Trabajo finalizado y aprobado el 17/10/2008.
Directora: Dra. Marisa Censabella
- Raúl Eduardo González. *Análisis del comportamiento sintáctico, semántico*

y pragmático-discursivo del aplicativo -gi en lengua toba. Trabajo finalizado y aprobado el 16/06/08

Directora: Dra. Marisa Censabella

- Ernesto Andrés Vázquez. *Conservación de la memoria audiovisual del Museo Folklórico Regional de Humahuaca.*

Directora: Dra. Mariana L. Giordano

4. INFRAESTRUCTURA Y SERVICIOS

El IIGHI, tal como se ha indicado en 1.2., está instalado en un terreno de 2 hectáreas que el CONICET posee en la ciudad de Resistencia.

La proximidad con el campus de la UNNE, ubicado al otro lado de la Av. Castelli, permite un contacto fluido con los alumnos y docentes de la Facultad de Humanidades y una consulta amplia de las bibliotecas y servicios comunes.

4.1. Locales disponibles

- 13 gabinetes para el personal de investigación, técnicos y becarios (incluso una sala para profesionales visitantes). 350 m²
- 1 sala de computación. 16 m²
- 1 sala para cartografía y encuadernación. 64 m²
- 1 depósito. 40 m²
- 3 aulas para clases y seminarios con capacidad para 30 personas cada una. 100 m²
- 1 salón para cursos, jornadas, etc., con capacidad para 120 personas: 100 m²
- 1 sala correspondiente al NEDIM (Núcleo de Estudio y Documentación de la Imagen). 40 m²
- 1 sala correspondiente al NELMA (Núcleo de Estudios de Lenguas Minoritarias Americanas). 40 m²
- 1 oficina para administración. 12 m²
- 1 biblioteca. 246 m²
- 1 residencia/portería. 64 m²
- 1 cocina. 30 m²

4.2. Servicios generales

- 4.2.1. **Biblioteca.** Constituye uno de los principales repositorios en la región en cuanto a bibliografía y documentación referida al Nordeste de Argentina, Paraguay y sur de

Brasil, como así también de material de interés nacional. Sirve de apoyo tanto a las tareas de docencia y de investigación de los integrantes del IIGHI como a docentes, becarios, investigadores de otras instituciones y al público interesado. Brinda servicios de extensión a través de su catálogo on-line, fotocopiado y envío. Posee alrededor de 26.000 ejemplares.

- 4.2.2. **Hemeroteca.** Cuenta con 745 títulos de publicaciones periódicas. De ellos, hay 394 colecciones cerradas y abiertas, más 351 títulos de especímenes, o sea, números sueltos. Entre las cerradas, podemos citar *Anales de la Sociedad Argentina de Estudios Geográficos* (1923-1982); *Boletín de Obras Sanitarias de la Nación* (1937-1958); *Cuadernos de Humanitas* (1962-1969); *Revista del Instituto de Investigaciones Educativas* (1975-1986); *Chacra y campo moderno* (1972-1977); *Universitas* (1978-1991); *Boletín del Departamento Nacional del Trabajo* (1907-1919); *Boletín del Ministerio de Agricultura de la Nación* (1878-1935); *El Economista* (1879); *Revista de economía argentina* (1918-1950); *Revista de la Biblioteca Nacional* (IV época) (1937-1951); *Revista Instituto Paraguayo* (1896-1908); *Riel y fomento* (1922-1934); *Estadística de los ferrocarriles en explotación* (1895-1941); *Historia* (1955-1964); *Imago Mundi* (1953-1956); *La Mesopotamia* (1919-1921); *Nordeste* (1960-1970); *Región* (1969-1982); *Revista de Historia de la Junta de Historia de Corrientes* (1966-1976); *Revista de Historia de la Junta de Historia del Chaco* (1978-1980); *Trabajos y Comunicaciones* (1949-1978); entre otros. Entre las colecciones abiertas, existen 238 colecciones de origen argentino, 14 de origen paraguayo, 30 de origen brasileño y 112 de otros países.

Entre las revistas extranjeras y argentinas adquiridas regularmente, se cuentan *Hispanic American Historical Review* (USA); *Population* (Francia); *Handbook of Latin American Studies* (USA); *Desarrollo económico* (Argentina); *Population and Development* (USA); *Notas de Población* (Chile); *Colonial Latin America Historical Review* (USA); *Todo es Historia* (Argentina); *Hispania Sacra* (España).

Ingresan regularmente:

* Nacionales: *El Chaco en Cifras*; *Anuario de Estadísticas Vitales*; *Anuario de Estadísticas Sanitarias*; *Desarrollo Económico*; *Revista de Historia del Derecho*; *Anuario del IEHS*; *Res Gesta*; *Todo es Historia*; *Clío*; *Ciclos en la Historia, la Economía y Sociedad*; *Investigaciones y Ensayos*; *Boletín del Instituto de Historia Argentina y Americana Dr. Emilio Ravignani*; *Migración Noticias*; *Análisis Demográfico*; *Notas de Población*; *Estudios Migratorios Latinoamericanos*; *Informe Económico Regional*; *Criterio*; *Trabajos y Comunicaciones*; *Población y Sociedad*; *Scripta Ethnologica*; *Indicadores Económicos*.

* Internacionales: de Alemania: *Applied Geography and Development*; de Brasil: *Veritas, Estudos Ibero-Americanos, Redes, Revista do CEDA, Biblos*; de Chile: *Revista de la CEPAL*; de EE.UU.: *Colonial Latin American Historical Review, Berkeley Journal of Sociology International Migration Review, Population and Development Review, Demography*; de España: *Estudios Geográficos, Anuario de Estudios Americanos*; de Francia: *Acta Geographica, Population*; de México: *Revista de Historia de América, Revista Geográfica, Demos*; de Paraguay: *Estadísticas Vitales, Revista Paraguaya de Sociología*.

4.2.3. **Mapoteca.** Además de mapas históricos y documentos de gran valor como el Atlas Chapeaurouge, cuenta con colecciones de cartas topográficas del Instituto Geográfico Militar de Argentina y de Paraguay.

4.2.4. **Núcleo de Estudio y Documentación de la Imagen (NEDIM)**

Directora: Dra. Mariana Giordano.

Tiene por objeto la realización de estudios e investigaciones históricas, historiográficas, sociales, arquitectónicas y urbanísticas, críticas y filosóficas sobre el valor y propiedades de la imagen en las diferentes disciplinas sociales. Asimismo, se propone la capacitación de investigadores, docentes, becarios, tesis y pasantes en el manejo de imágenes y la consiguiente organización y dictado de seminarios, cursos de postgrado y de actualización y perfeccionamiento vinculados con el tema. (Informe sintético en Anexos – Punto IV.18).

4.2.4.1. **Fototeca del NEA:** Acervo documental y gráfico de imágenes referidas al Nordeste argentino, que constituye la primera Fototeca de la región. En tal sentido, se propone la:

- a. Concentración de imágenes digitales referidas en especial a la Región Nordeste y cuyos originales se hallen en diversas instituciones del país y el exterior.
- b. Conservación de fotografías originales en diferentes soportes (albúminas, placas de vidrio, diapositivas, digitales, postales), videos y diapositivas a través de la conformación de un archivo especializado que responda a las características de cada uno de los soportes mencionados.
- c. Confeción de un banco de datos de imágenes, interrelacionado con los centros de documentación de todo el mundo, que se encontrará accesible a la consulta.
- d. Elaboración de proyectos y convenios para catalogación y conservación de imágenes fotográficas (que son las que requieren mayor actitud protectora).

4.2.5. Núcleo de Estudios de las Lenguas Minoritarias Americanas (NELMA)

Directora: Dra. Marisa Censabella.

El *Núcleo de Estudios de las Lenguas Minoritarias Americanas* busca realizar su tarea en el ámbito de la defensa de la diversidad lingüística a través de dos tipos de acciones: por un lado, la conservación, procesamiento y puesta a disposición de material de audio en lenguas minoritarias americanas, y por otro, la formación de recursos humanos capacitados para la planificación y acción lingüística.

4.2.6. Núcleo de Estudios Históricos Coloniales (NEHC)

Directora: Dra. María Laura Salinas.

La conformación del **Núcleo de Estudios Históricos Coloniales, (NEHC)** se concretó el 31 octubre de 2008. El mismo se propone abordar el estudio de diversas temáticas relacionadas con el área de Historia Colonial, específicamente en el ámbito del Nordeste en sentido geográfico amplio. Cuenta entre sus actividades principales, además de la investigación, con el trabajo de edición de fuentes coloniales, específicamente fuentes jesuíticas.

Se posee un archivo de diversas fuentes recogidas durante años por el Dr. Ernesto Maeder en numerosos archivos de España y América Latina. Cartas Anuas, Inventarios, fuentes demográficas, etc. son algunos de los ejemplos de la información que se posee con vistas al trabajo de transcripción y posterior edición de las mismas.

4.2.7. Laboratorio de Tecnologías de la Información Geográfica

Directora: Dra. Liliana Ramírez (UNNE) - Vicedirectora: Dra. Alejandra Fantin (Conicet-UNNE).

Creado en el marco del convenio de cooperación existente entre CONICET y la UNNE, como actividad conjunta del IIGHI y el Departamento de Geografía de la Facultad de Humanidades (Res. 415/03-CS, UNNE).

Su objetivo central es la promoción del manejo de la cartografía digital para usos académicos, científicos y de transferencia. Incluye la generación de proyectos de investigación y formación de bases de datos, la producción de cartografía digital, la capacitación de investigadores, docentes, becarios y tesistas en el manejo de Sistemas de Información Geográfica, Procesamiento de Imágenes Satelitales y otros. Procura la transferencia del manejo de estas nuevas tecnologías a otras unidades académicas e instituciones de gobierno

4.2.8. Nodo local “Córdoba” de la Red Argentina de Vivienda Saludable avalada por OPS

Directora: Dra. María del Carmen Rojas.

El nodo ha centrado su acción en las siguientes áreas de trabajo:

- Desarrollo de investigaciones científicas y tecnológicas en el campo habitacional referida a metodologías diagnósticas para determinar el riesgo de la vivienda para la salud desde enfoque de salud colectiva y vulnerabilidad global centrandolo el análisis en la vulnerabilidad social
- Formación de recursos humanos
- Consolidación de relaciones con las instituciones dedicadas al estudio o investigación de problemas afines: Universidades y Centros nacionales e internacionales que se ocupen del desarrollo de estas temáticas
- Difusión y transferencia tecnológica de los resultados obtenidos en las investigaciones mediante la firma de convenios con organismos nacionales e internacionales, impartición de cursos de grado y postgrado universitario, publicaciones y presentaciones en reuniones científicas nacionales e internacionales.

4.2.9. **Computación.** El gabinete de computación, con la organización y ejecución de Mabel A. Caretta (Profesional Adjunto) lleva a cabo las siguientes tareas:

- Se realizan tareas generales de instalación, mantenimiento y administración de la red informática.
- Formateo e impresión de los originales de Folia Histórica N° 17, Cartas Anuas N° 15, escaneo de imágenes; diseño de afiches, CD del XXVIII encuentro de Geohistoria Regional, certificados, etc.
- Encargada de la organización, manejo y mantenimiento de los equipos de computación y de la política de adquisición de hardware y software
- Participación y/o colaboración en los proyectos de investigación tanto institucionales como personales que se desarrollan en el IIGHI. En este campo, las tareas son fundamentalmente las de formación de bases de datos, aplicación de técnicas estadísticas descriptivas, edición de manuscritos para impresión
- Asesoramiento y docencia en el manejo de softwares a integrantes del IIGHI

4.2.9. **Cartografía.** Esta sección, a cargo del Técnico Principal Dionisio A. Cáceres, prepara la cartografía de base para los trabajos de investigación y publicaciones que se realizan en el IIGHI.

4.2.10. **Encuadernación.** Esta sección prosigue la tarea de encuadernar obras deterioradas y colecciones de revistas. Interviene en esta tarea el Sr. Roque A. Navarro bajo la supervisión de la Prof. Emmita Blanco Silva.

4.2.11. **Impresiones.** Este sector ha llevado a cabo varios trabajos. La composición e impresión láser de los mismos estuvo a cargo de la Profesional Adjunta Mabel A. Caretta y de la Técnica Principal María Marta Mariño y el diseño de los mapas y gráficos fue realizado por el Técnico Principal Dionisio A. Cáceres. La corrección de pruebas se lleva a cabo con la colaboración de todo el personal del IIGHI.

4.2.12. **Taller.** Maneja el mantenimiento de las instalaciones del IIGHI. Se encuentra a cargo del Artesano Principal Roque Antonio Navarro.

5. OBRAS CIVILES Y TERRENOS

Se señala que el IIGHI no tiene el presupuesto de funcionamiento necesario para el correcto mantenimiento edilicio y de las 2 hectáreas de terreno de propiedad de Conicet.

En el terreno se realiza el corte periódico del pasto, en una extensión de media hectárea. Por razones presupuestarias no se procede al mantenimiento de la restante hectárea y media, en donde la prolongada sequía que ha afectado a la región en el último año, ha facilitado situaciones de incendio, con participación obligada del cuerpo de bomberos de Resistencia. Los mismos han solicitado la limpieza y mantenimiento de una franja periférica para ayudar al control del fuego.

Fue necesario enfrentar arreglos de mantenimiento del edificio por roturas de cañerías, rajaduras de paredes, deterioro de zócalos por humedad, levantamiento de mosaicos cerámicos en extensiones importantes de pisos y reposición parcial de cielorraso y de pintura interna en sectores que estaban muy afectados por grietas o por humedad.

Se ha reiterado a la Administración de Conicet, que se realice un convenio con la UNNE para la utilización del predio baldío, para evitar su ocupación con otros fines que no son aquellos para los cuales el terreno fuera cedido en propiedad a Conicet. Se ha conversado asimismo con el Rector de la UNNE, institución que estaría interesada en alcanzar alguna acción conjunta al respecto.

6. DOCUMENTACION Y BIBLIOTECA

La biblioteca del IIGHI reúne material bibliográfico y documental referido principalmente al NEA, es decir a las provincias de Corrientes, Chaco, Formosa y Misiones, norte de Santa Fe y Entre Ríos, e incluye también a los países limítrofes: Paraguay y sur de Brasil.

Se sigue trabajando en las bases de datos IIGHI, HEME y PUSER bajo el sistema de Micro Isis. La BD PUSER contiene 935 títulos de publicaciones periódicas.

Se pudo mejorar sustancialmente el servicio de fotocopiado de documentos requeridos por personal del IIGHI y usuarios externos.

Durante el año la biblioteca se vio beneficiada con compras de material bibliográfico de ediciones recientes solicitadas por investigadores y becarios que significan una importante renovación de la bibliografía.

6.1. Adquisiciones y donaciones

Existencia a enero de 2008..... 25.647 vols.
 Adquisiciones por compra..... 246 “
 Donaciones..... 185 “
 Canje..... 140 “
 Total..... 26.218 “

Incremento anual: 571 volúmenes.

La evolución del material incorporado ha sido la siguiente:

	Vol. incorporados	% increm.	Total existen.
1980	2.249	71,5	5.392
1985	4.588	17,0	9.980
1990	2.221	4,5	12.201
1995	4.858	8,0	17.059
2000	2.760	3,2	19.819
2005	4.220	3,5	24.039
2008	2.179	3,0	26.218

La descripción del material incorporado a la biblioteca en 2008 es la siguiente:

	Compra	Donación	Canje	Total
Publ.Period.	8	36	84	128
Libros	228	107	22	357
Folletos	3	37	7	47
CDs	6	4	27	37
Mapas	1	1	-	2
Totales	246	185	140	571

Registros en Base de Datos:

Base IIGHI	12.900
Base HEME	1.657
Base PREIN	926
Base PUSER	935 títulos

6.2. Servicio de intercambio

Se han remitido publicaciones en concepto de canje a 52 instituciones del país y del exterior, así como también a 17 personas:

- Memoria anual 2007
- Folia Histórica del Nordeste N° 17
- Atlas del desarrollo urbano del nordeste argentino
- XXIV Encuentro de Geohistoria Regional
- XXVI Encuentro de Geohistoria Regional
- Documentos de Geohistoria Regional N° 13, 14 y 15

6.3. Catálogo On-line

Se encuentran incorporados dentro del sistema Microsis los títulos de libros y de folletos de la biblioteca, como así también el total de artículos de los números existentes de las colecciones de revistas de mayor uso en la institución. Se trabaja activamente para ampliar el número de dichos registros, como así también para la colocación del catálogo on-line en Internet, a través de la Biblioteca Central de la UNNE. La conexión se realizará mediante un Link desde nuestra página <http://www.iighi-conicet.gov.ar>

7. EQUIPAMIENTO

7.1. Equipamiento incorporado durante el año

El subsidio de \$ 90.000 para compra de equipamiento, otorgado por el Conicet por Resolución 538/07, durante el año 2008, permitió la adquisición, traslado e instalación de:

- 2 escritorios Platinum
- 1 escalera de aluminio de 3 peldaños
- 1 escalera de aluminio de 5 peldaños
- Marcos de aluminio para exposiciones
- 7 ventiladores de mesa
- 1 UPS para sala de computación
- 1 switch para redes

El subsidio de \$ 75.000 para compra de equipamiento, otorgado por el Conicet por Resolución 941 del 9 de mayo de 2008, permitió la adquisición, traslado e instalación de:

- 3 calventores
- 1 MP4
- 1 Epson Powerlite Lumen
- 1 equipo de sonido y accesorios
- 5 escritorios de madera
- 2 armarios bajos
- 3 cajoneras bajas
- 2 bibliotecas de madera
- 1 máquina selladora de bolsas
- 1 teléfono inalámbrico Panasonic
- 2 split Marshall
- 1 heladera Marshall 291 L- 2 ptas.
- 5 ventiladores de mesa
- 1 turbo circulador 20' ALPACA
- 1 computadora: PC / Mother ASUS, c/grab.DVD, 2.00 G Mem.
- 1 escalera aluminio, 3 T de 6.30 m
- 1 scanner Perfection V500P

II. ACTIVIDADES TECNICAS Y CIENTIFICAS

8. PROYECTOS DE INVESTIGACION

Las investigaciones llevadas a cabo en el Instituto están vinculadas a proyectos del CONICET, de la ANPCyT (Agencia Nacional de Promoción Científica y Tecnológica), de la Secretaría General de Ciencia y Técnica de la UNNE, o parten de la labor de investigadores y becarios del IIGHI, de conformidad con sus respectivas inserciones institucionales y planes de tareas.

8.1. Proyectos institucionales del IIGHI

- 8.1.1. **Corredor Internacional de las Misiones Jesuíticas.** Proyecto académico consensuado entre las siguientes universidades: Universidad Nacional de Misiones, Universidad Nacional del Nordeste, Instituto Superior Antonio Ruiz de Montoya, Universidad Regional Integrada del Alto Uruguay, Universidad Católica “Nuestra Señora de la Asunción”, Universidad Nacional de Itapúa Paraguay, Universidad Nacional de las Américas y Universidad Estatal del Oeste de Paraná.

El IIGHI participa a través de los convenios CONICET–UNNE existentes. Los objetivos del proyecto buscan, entre otros, la creación de un Foro Permanente de consulta interdisciplinaria y la constitución de una Red de Instituciones Educativas de Nivel Superior en la Micro Región del Corredor Internacional de las Misiones Jesuíticas para trabajar en forma estratégica y coordinada con los sectores públicos y privados y los gobiernos de los países intervinientes para posibilitar el desarrollo sustentable de la Región de las Misiones Jesuíticas, teniendo como eje central al Turismo.

Equipo: Ernesto Maeder, Norma C. Meichtry, Hugo Beck, María Laura Salinas, Mariana Giordano, Fernando Pozzaglio, Omar Svriz Wucherer, Andrea Rougier.

- 8.1.2. **Proyecto bibliografías.** Ernesto J.A. Maeder. Proyecto permanente del IIGHI destinado a la elaboración de bibliografías generales sobre la región y particulares sobre temas específicos. Participan Emmita Blanco Silva y Gladis M. Molina.
- 8.1.3. **Cartas Anuas de la Provincia Jesuítica del Paraguay (1650-1652 y 1653-1654).** Director: Ernesto J. A. Maeder. Co-directora: María Laura Salinas. Integrantes: Fernando Pozzaglio, Andrea Rougier, Pedro Svriz Wucherer y Norma C. Meichtry. PI 026/2007. Período: 1/01/08.31/12/09. Aprobado e incentivado por la Secretaría General de Ciencia y Técnica de la Universidad Nacional del Nordeste.

8.2. Proyectos financiados sólo por CONICET

- 8.2.1. **Política y elecciones en las provincias de Corrientes, Chaco y Formosa. 1946-2003.** (CONICET PIP 5973) Director: Hugo H. Beck. Codirectora: María Silvia Leoni. Investigadora: María del Mar Solís Carnicer. Becario: Leandro Moglia. La investigación se centra en la evolución política de las tres provincias durante la segunda mitad del siglo XX, combinando la profundidad del enfoque microhistórico con la amplitud del análisis estructural. Se han publicado trabajos referidos a la historia política de Corrientes y a la organización constitucional del Chaco y de Formosa.
- 8.2.2. **Bioarqueología de la región centro-oeste del Chaco argentino.** PIP N° 5095 (CONICET). Director: Dra. Susana Salceda. Co-Director: Horacio Calandra. El proyecto se ha llevado a cabo en concordancia con el cronograma oportunamente establecido tanto en lo que corresponde a las tareas de prospección, como en las de análisis de materiales sistemáticamente extraídos y difusión de resultados obtenidos en eventos científicos específicos.
- 8.2.3. **Captura por la cámara, devolución por la memoria. Imágenes fotográficas e identidad.** (CONICET PIP 6548). Director/es Mariana Giordano-Elizabeth Jelin. Becaria: Alejandra Reyero (integrantes: Ludmila Catela, María Molas y Molas,

Pablo Vila. Pasante: Pablo Becerra). El Proyecto pudo avanzar durante el 2008 por la remisión de los fondos correspondientes. Se realizaron trabajos de campo en las comunidades indígenas de la provincia del Chaco, principalmente, en barrios periféricos del conurbano bonaerense y en ex -centros clandestinos de detención Córdoba y Jujuy, en tanto “casos” investigados de manera exploratoria. Se organizaron reuniones grupales para la “restitución” de las fotografías; muestras fotográficas; y vídeos sobre el encuentro comunitario con las fotografías del pasado. Se coordinó y definió la producción de artículos individuales relativos a los procesos de construcción de memorias y al uso de la fotografía como herramienta metodológica. Los mismos conformarán un libro a editarse en 2009 por Editorial Trilce.

- 8.2.4. **Nuevas formas de la movilidad espacial de las personas: la consolidación de flujos migratorios en el cono sur de América Latina.** (CONICET PIP 6207) (2005-2007). Dirección: Norma C. Meichtry y Eduardo L. Bologna. Proyecto presentado en asociación entre el IIGHI-Conicet y el CEA-U.N.Córdoba a la convocatoria 2004 del Conicet. Inició su funcionamiento a fines de 2005. Participan por el IIGHI, Alejandra Fantin como investigadora y Aníbal M. Mignone como becario. Por el CEA-Córdoba, se incluyen Pablo M. Gómez y Víctor E. Torres y por la Dirección General de Estadísticas y Censos de Paraguay, Elizabeth Barrios. Se realizó la encuesta en los lugares de origen de las comunidades paraguayas detectadas con hogares de alta exposición a la migración hacia Argentina y se conformó la base de datos correspondiente. Se está trabajando en su procesamiento y elaboración de informes
- 8.2.5. **Dinámica intrametropolitana y vulnerabilidad sociodemográfica en el Gran Córdoba y Gran Resistencia. 2001.** (CONICET PIP 6208). Director/es Dora Celton y Enrique Peláez. Proyecto presentado en asociación entre el CEA-U.N.Córdoba y el IIGHI-Conicet a la convocatoria 2004 del Conicet. Inició su funcionamiento a fines de 2005. Participan por esta institución Norma Meichtry, María del Carmen Rojas y Alejandra Fantin como investigadores. Aníbal M. Mignone como becario y Gabriela Gauto como colaboradora en la realización de las Historias de Vida. Se elaboraron los informes finales y se está organizando la publicación de un volumen final.
- 8.2.6. **Alternativas agrarias para la Argentina en crisis (1930-2001).** (CONICET, PIP 5353). Directora: Dra. Noemí Girbal. Se desarrolla en la Universidad Nacional de Quilmes, la Universidad Nacional de La Plata, del Centro, y el Instituto de Investigaciones Geohistóricas en 2005 y 2006. Oscar E. Mari y Cristina Valenzuela participan en carácter de Investigadores por la región Nordeste. El proyecto iniciado en octubre de 2005 tiene por objetivo analizar las alternativas generadas para y desde el sector agrario, en las sucesivas crisis que afrontara el país entre 1930 y 2001, considerando para ello tres ejes centrales: 1.- Los espacios regionales entendidos como una construcción

social (pampa húmeda, economía agroindustrial vitivinícola y economía marginal del Nordeste argentino); 2.- Los sujetos sociales (empresarios, productores, trabajadores rurales, organizaciones y cooperativas agrarias), y 3.- Las políticas públicas (la acción del Estado y la legislación vigente). En el proyecto participan 15 investigadores de las Universidades de Quilmes, La Plata y del IIGHI CONICET.

- 8.2.7. **Encomenderos, Jesuitas, guaraníes y funcionarios en el Paraguay del siglo XVII. Actores, redes y relaciones en una coyuntura de transformaciones.** Con este proyecto se pretende analizar las características de la sociedad colonial rioplatense a partir de estudio de un momento clave de conflictos y relaciones en el Paraguay de mediados del siglo XVII. La interacción de diversos actores, como jesuitas, encomenderos y funcionarios con el transfondo de la mano de obra indígena provocan una serie de interesantes redes que merecen ser estudiadas en detalle, ya que hasta ahora no fueron abordadas. Con fuentes del Archivo Nacional de Asunción y de Corrientes. En la actualidad se está desarrollando el proceso análisis de datos, interpretación y redacción.
- 8.2.8. **De la Historia étnica a la prehistoria del Gran Chaco.** Proyecto presentado en asociación entre el Museo de La Plata y el IIGHI-CONICET. Directora: Dra. Susana Salceda – Codirector: Lic. Horacio Calandra.

8.3. Proyectos co-financiados por CONICET

- 8.3.1. **Variaciones de los niveles de pobreza en el Norte Grande argentino durante la década de 1990. Sus manifestaciones estructurales, funcionales y espaciales. Variaciones de los niveles de pobreza en el Norte Grande argentino durante la década de 1990. Sus manifestaciones estructurales, funcionales y espaciales.** Alfredo S.C. Bolsi , Norma C. Meichtry. (ANPCyT PICT 8015 y CONAE. 2002-2005). Participan como investigadores y becarios por el IIGHI, Alejandra Fantín y Marcelo Mignone. Se trata de un proyecto conjunto entre el IIGHI-Conicet y el Instituto de Estudios Geográficos-U.N.Tucumán. Pretende determinar y caracterizar los niveles de pobreza presentes en el Norte Grande Argentino, compuesto por las nueve provincias más carenciadas del país. Se encuentra en estado de compilación final
- 8.3.2. **Análisis de las nuevas formas de la movilidad espacial de las personas: la consolidación de flujos migratorios en el cono sur de América Latina.** (ANPCyT PICT 22078). Dirección: Norma C. Meichtry y Eduardo L. Bologna.. Proyecto presentado en asociación entre el IIGHI-Conicet y el CEA-U.N.Córdoba a la convocatoria 2004 de la ANPCyT. Proyecto en paralelo con el PIP 6207-Conicet presentado anteriormente. Participan por el IIGHI, Alejandra Fantin como investigadora y Aníbal M. Mignone como becario. Por el CEA-Córdoba, se incluyen Pablo M. Gómez y Víctor E. Torres y

por la Dirección General de Estadísticas y Censos de Paraguay, Elizabeth Barrios . Se realizó la encuesta en los lugares de origen de las comunidades paraguayas detectadas con hogares de alta exposición a la migración hacia Argentina y se conformó la base de datos correspondiente. Se está trabajando en su procesamiento y elaboración de informes.

- 8.3.3. **Impacto diferencial y contradicciones en el proceso de inserción del sector agrícola del Chaco en el complejo oleaginoso argentino. 1994-2004.** PICT 21055, ANPCyT. Directora: Cristina Valenzuela. Becario: Angel V. Scavo. Los objetivos generales del PICT son: Analizar los principales cambios generados en el sector agrícola del Chaco durante el proceso de su inserción en la cadena productiva del complejo oleaginoso (sojero) argentino entre 1994 y 2004, distinguiendo su impacto diferencial en los distintos agentes del área de estudio; y esclarecer la dinámica entre escalas de origen y escalas de impacto de los acontecimientos asociados a estos procesos de cambio, especificando las contradicciones derivadas de la dinámica de los mismos a nivel local (pueblos del sudoeste), provincial, regional y en relación con el área pampeana. Los resultados han sido difundidos en artículos de revistas con arbitraje, libros y capítulos de libros. El PICT finaliza el 31 de marzo de 2009.
- 8.3.4. **Partidos Políticos y Elecciones en Corrientes, Chaco y Formosa (1880-1955).** Investigador Responsable: María Silvia Leoni Investigadores Integrantes: Hugo Beck, Enrique Schaller y María del Mar Solís Carnicer. Becario: Leandro Moglia. Fondo para la Investigación Científica y Tecnológica (FONCYT), Agencia Nacional de Promoción científica y Tecnológica, Ministerio de Educación, Ciencia y Tecnología de la Nación (ANPCyT- UNNE. PICTO-2007-00128). La investigación se inscribe en la renovación metodológica e interpretativa de la Historia Nacional y la Historia Política, planteando las relaciones entre los espacios locales y los espacios nacionales. A partir de un exhaustivo estado de la cuestión, el proyecto plantea realizar un análisis original de los partidos políticos y las elecciones en clave regional. El proyecto consolida un espacio de trabajo que incluye investigadores formados, becarios y estudiantes de grado y de posgrado, buscando posibilitar una activa vinculación académica con otros investigadores y centros internacionales, nacionales y regionales. En fase inicial.
- 8.3.5. **Lenguas indígenas de la Argentina: relaciones gramaticales y aspectos morfosintácticos de algunas lenguas patagónicas y chaqueñas.** Directora: Ana Fernández Garay. Investigadora Integrante: Marisa Censabella. Becarios: María Belén Carpio, Yamile Guitart, Lorena Cayré Baito y Raúl E. González. Proyecto de Investigación Científica y Tecnológica N° 1728/OC-AR, PICT-19-32455. ANPCyT. 2007-2009. IIGHI y Dpto. de Letras, Fac. de Ciencias Humanas, Universidad Nacional de La Pampa. Se realizaron dos trabajos sobre modificaciones de la valencia verbal en lengua toba.

8.3.6. **Estudios morfosintácticos de lenguas aborígenes de nuestro país: wichí, toba, guaraní, quichua, mapuche, gūnūna küne, tehuelche, selknam.** Proyecto de Investigación Científica y Tecnológica BID 1728/OC-AR PICTO 19-30583 ANPCyT. Directora: Ana Fernández Garay. Investigadora: Marisa Censabella. Se realizaron dos trabajos sobre variación y sincronía dinámica fonológica en lengua wichí. Proyecto finalizado

8.4. **Proyectos financiados por otras Entidades Nacionales y Extranjeras, Públicas y Privadas**

8.4.1. **Del Poder de la Historia a la historia del Poder.** Director: Hugo Humberto Beck - co-directora: María Susana Colazo. Proyecto de Investigación y Gestión del Instituto de Historia de la Facultad de Humanidades de la Universidad Nacional del Nordeste. El Proyecto contempla la participación de todos los miembros del Instituto de Historia y tiene por objeto el análisis de las diferentes concepciones del poder en el transcurso de los tiempos históricos y en distintas organizaciones jurídicas y sociales. Se encuentra en su etapa inicial.

8.4.2. **Patrimonio, Memoria, Identidad en las puertas del Impenetrable: el municipio de Castelli.** Director: Hugo Humberto Beck - co-directora: María Susana Colazo. Instituto de Historia, Facultad de Humanidades, Universidad Nacional del Nordeste, en el marco del Programa “La Universidad en el Medio”. Resolución N° 255/08 CD Fac. Humanidades. El Proyecto se propone identificar los procesos de construcción y de caracterización del patrimonio cultural, para ofrecer servicios a la comunidad; y generar nuevos conocimientos, interpretaciones y significados de los repertorios patrimoniales, para realizar acciones que revaloricen el patrimonio de la localidad. En su fase inicial.

8.4.3. **Partidos Políticos y elecciones en las provincias de Corrientes, Chaco y Formosa. Hegemonías y alternancias, 1946-2005.** Director: Hugo H. Beck. Becario: Leandro Moglia. Secretaría General de Ciencia y Técnica, Universidad Nacional del Nordeste, Resolución N° 815/08 de Rectorado de la Unne. El proyecto se encuentra en el primer año de su ejecución, tiempo en el cual se ha reunido información bibliográfica y se elaboró una base de datos sobre resultados electorales de las provincias en estudio.

8.4.4. **Bioarqueología de la Región Meridional del Gran Chaco.** Acreditado en el marco del Programa de Incentivos a partir de 1/01/06 bajo el código 11/N517. Director: Susana Salceda. Investigador Coordinador: Horacio Calandra. Universidad Nacional de La Plata. Período 2006/09. Se ha cumplimentado con la ejecución del proyecto en un 50%, atendiendo al financiamiento obtenido a través de los subsidios automáticos otorgados por la Universidad Nacional de La Plata.

- 8.4.5. **Desarrollo de un modelo productivo para la recuperación sociocultural de poblaciones marginales de la provincia de Catamarca: Azampay una experiencia piloto.** Directora: María Carlota Sempé. Investigador Coordinador Area: Horacio Calandra. PICTO 32142. Desarrollo de técnicas innovativas para actividades científicas turísticas culturales Universidad Nacional de Catamarca. (Resolución Directorio ANPCyT N° 138/07). Se ha cumplimentado con la ejecución del proyecto en un 33%, atendiendo al financiamiento obtenido.
- 8.4.6. **Gramáticas en contacto: toba, wichí y español en el interfluvio chaqueño. Primera etapa.** Directora: Marisa Censabella. Becarios: María Belén Carpio, Yamile Guitart, Lorena Cayré Baito y Raúl E. González. Proyecto de Investigación y Desarrollo 067/07 de la SGCyT de la UNNE, res. n° 774/07 del Rectorado (2008-2010). Se publicaron tres trabajos sobre denominaciones toponímicas y aspectos sociolingüísticos de la zona en estudio.
- 8.4.7. **Memoria e imaginario en el Nordeste Argentino. Escritura, oralidad e imagen.** Directora: Dra. Mariana Giordano (integrantes: Luciana Sudar, Alejandra Reyero). ANPCyT – UNNE (PICTO-UNNE 130). El proyecto pretende desarrollar una vía de aproximación y reflexión sobre el imaginario y la memoria en el Nordeste argentino poniendo en relación las distintas dimensiones que interactúan en su proceso de construcción y circulación a la vez que intenta contribuir con el análisis y discusión de algunos ejes temáticos que intervienen en dicha producción y difusión. Temáticas parciales que los miembros del equipo vienen trabajando en sus especialidades y que aquí se presentan desde una perspectiva integradora e interdisciplinaria, entre las que cuentan: a) La memoria (re)elaborada: archivos, monumentos y patrimonio; b) Los viajes imaginarios: literatura de viajeros; c) Memoria, oralidad e imagen: una exploración del imaginario indígena e inmigrante y d) Imaginarios espaciales: la ciudad como escenario de tensiones culturales. El desarrollo del proyecto se inició en el mes de septiembre de 2008, por lo cual recién se halla en su etapa de construcción teórico-empírica, recopilación y selección de instituciones y colecciones de imágenes sobre las que se realizará el trabajo archivístico y mapeo documental y recopilación de fuentes literarias y documentación varia.
- 8.4.8. **La representación de las alteridades: Fotografías de los indígenas del Norte Grande (1911-1990).** Directora: Margarita Alvarado Pérez. Investigador Extranjero Concursado: Mariana Giordano. FONDECYT- Chile Proyecto de Cooperación Internacional N° 7080109 en el marco del Proyecto Regular de Investigación N° 1060681. Instituto de Estética. Pontificia Universidad Católica de Chile. El objetivo general del proyecto es analizar e interpretar los paradigmas simbólicos y estéticos de la fotografía de los indígenas del Desierto y del Altiplano chileno; estableciendo

las relaciones entre imagen fotográfica y relato etnográfico: imagen fotográfica y textualidad, que operan en la construcción imaginaria de *lo andino*". Asimismo, se busca indagar sobre los mecanismos culturales y semióticos presentes en las fotografías de los indígenas del desierto y el altiplano, que se constituyen en modelos de referencia de lo Andino difundidos a través de diferentes canales culturales.

El proyecto, de fuerte carácter multidisciplinario, preveía la participación de un investigador extranjero con trayectoria en la investigación de fotografía etnográfica, y en tal sentido se presentó a una convocatoria de Cooperación Internacional para la participación de Mariana Giordano en las jornadas de discusión, comparación de metodologías de trabajo con un corpus específico de imágenes, contrastación de experiencias de investigación en latitudes distintas, y la discusión de aspectos teóricos respecto de la fotografía como sistema de convencionalizado de representación. De tal forma, se propusieron nuevas alternativas metodológicas en el análisis e "interpretación" de universos fotográficos de lo americano, integrando perspectivas estéticas, antropológicas e históricas.

- 8.4.9. **Programa de ecología reproductiva del Chaco argentino.** Directora: Dra. Claudia Valeggia. Investigador: Norberto Lanza. Population Studies Center de Pennsylvania - Boettner Center de Penn - National Institute of Aging. El Programa de Ecología Reproductiva del Chaco Argentino comenzó a desarrollarse a partir del año 1997. Sus investigaciones han tendido fundamentalmente a comprender cómo los patrones de actividad, alimentación y comportamentales pueden afectar la fecundidad y fertilidad de las poblaciones aborígenes del Gran Chaco Argentino. Dentro de este marco, se desarrolla el proyecto "Análisis del Comportamiento Reproductivo de una Población Rural Toba del Oeste Formoseño". Este tiene como objetivo analizar la fecundidad y sus determinantes próximos de esta población aborígen. Durante el 2008, se avanzó en el análisis de los datos demográficos y en escritura de la tesis final doctoral. Los resultados obtenidos de mortalidad, natalidad y fecundidad estarían evidenciando valores pre-transicionales, con un aumento de la fecundidad principalmente determinado por el descenso de la edad materna al primer hijo. Parte de los resultados ya fueron publicados en la revista de Society, Biology & Human Affairs.
- 8.4.10. **Pobreza urbana en el Norte Grande argentino. Caracterización y manifestaciones espaciales a fines del milenio.** Directora: Norma C. Meichtry. SGCyT, UNNE, PI 82/04. (2005-2007) – Programa de Incentivo. Participan: Anibal M. Mignone, Alejandra Fantin, Ana María Attias y María del Carmen Rojas. Presentó informe final en 2008.
- 8.4.11. **Contextos de producción, construcción de memorias e historiografía en el Nordeste argentino (siglos XVIII-XX).** Directora: Dra. María Silvia Leoni. Investigadora:

María del Mar Solís Carnicer. Secretaría General de Ciencia y Técnica- UNNE (2008- 2010). Con este proyecto de investigación, se busca, a través del enfoque de una historia social de la historiografía, estudiar los esfuerzos realizados por distintos sectores para dotar a la región nordeste de un pasado común, con sus condicionantes -epistemologías, contextos intelectuales e ideológicos y tradiciones políticas- ya fuera a través de la producción de sus historiadores, como del establecimiento de diversos lugares de memoria. El objetivo del mismo es centrarse en el examen de las distintas representaciones del pasado existentes en el ámbito regional, el papel que han desempeñado la memoria colectiva y el olvido en su construcción y los usos de la historia en este espacio, con el propósito de proporcionar una nueva perspectiva para el abordaje de la problemática de la identidad regional, al explicar los procesos de construcción de identidades y de integración/desintegración regional a través del aporte de la historiografía. Hasta el momento se ha avanzado en la distinción de los contextos intelectuales y las tradiciones políticas que condicionaron la forma de hacer historia en la región y en la identificación de las representaciones del pasado regional correspondientes a los itinerarios de memoria que coexistieron, con sus transformaciones y permanencias.

- 8.4.12. **La organización política e institucional de la provincia de Corrientes (1810-1870).** Enrique César Schaller. Proyecto acreditado por la Secretaría de Ciencia y Técnica. PI- 109-7. El proyecto tiene por finalidad el análisis de la organización político-administrativa de la provincia de Corrientes en el lapso 1810-1870. Se estudia la forma en que se estructuraron los poderes del Estado provincial y definieron sus atribuciones. Se examina la evolución de la estructura administrativa, en particular el gobierno de los distritos de la campaña. También se abordan aspectos específicos del funcionamiento administrativo como la recaudación de los impuestos, la instrucción pública, el servicio de correos. Una característica fundamental en el nuevo ordenamiento que comenzó a gestarse a partir de 1810 fue el hecho que los habitantes de la provincia gozaban de derechos políticos y debían designar a sus representantes. Por ello se examina el diseño de las leyes electorales, las prácticas políticas y la definición de identidades partidarias. El trabajo se realiza en base a la consulta de la documentación del archivo histórico de la provincia de Corrientes sobre todo las series documentales “Correspondencia Oficial”, “Copiadores de Notas del Ministerio de Gobierno”, “Expedientes Administrativos” y “Actas de la Legislatura”
- 8.4.13. **La diversidad lingüística y cultural y sus representaciones en el ámbito educativo. Concientizar para sensibilizar.** Directora: Lic. Silvia Kiener. INFOD- Ministerio de Educación de la Nación. El proyecto ha sido recientemente adjudicado, por lo tanto su estado de avance es inicial.

8.5. Proyectos personales

8.5.1. **Sociedad en un área de frontera. Historia social, económica y política de Formosa.**

Hugo H. Beck. Reunida la mayor parte de la información, se han publicado diversos trabajos en revistas científicas y se presentaron ponencias en Congresos y Jornadas nacionales y regionales, cuyas actas fueron editadas. Se encuentra en redacción un trabajo de mayor extensión cuyo objetivo es dar cumplimiento al Plan propuesto oportunamente al Conicet.

8.5.2. **Arqueología de Tierras Bajas Sudamericanas.** Horacio Calandra. Engloba las actividades descriptas y desarrolladas en los proyectos anteriores. Su estado de avance se ajusta a los resultados obtenidos durante la ejecución de los proyectos antes mencionados, habiendo sido aprobados satisfactoriamente los informes reglamentarios elevados a la institución pertinente.

8.5.3. **Movilidad espacial de la población en la frontera argentino-paraguaya en relación a los servicios de salud.** María Alejandra Fantin. El objetivo del presente proyecto es la medición y caracterización de los flujos fronterizos con relación a los servicios sanitarios, mediante estudios de caso en los sectores fronterizos de mayor intercambio, como ser Posadas-Encarnación y Formosa-Alberdi. Se pretende además, determinar las políticas implementadas por los gobiernos nacionales, en relación a la atención de salud de los extranjeros, las estrategias utilizadas por los pobladores fronterizos para acceder a los servicios sanitarios públicos del otro país, y el peso que debe soportar el sistema público de salud como resultado de la asistencia de población extranjera.

8.5.4. **Nivel de resiliencia de hogares pobres a los riesgos de la vivienda para la salud, en Resistencia. 2008-2010.** Directora: Maria del Carmen Rojas. Becaria: Gabriela Gauto. En esta investigación se plantea como objetivo general contribuir a un abordaje integral del proceso salud-enfermedad a través del análisis de los niveles de resiliencia de los hogares pobres vinculados a los riesgos de la vivienda para la salud. El mismo, se pretende alcanzar a través los siguientes objetivos específicos: 1. Identificar fortalezas y debilidades con respecto a recursos activos (o capitales) y pasivos de los hogares pobres para enfrentar los riesgos de la vivienda; 2. Detectar los comportamientos sociales que promueven resiliencia y los que no; 3. Establecer niveles de resiliencia a partir de comportamientos sociales, capitales sociales y estructura de oportunidades; y 4. Determinar riesgos de la vivienda para la salud a través de los niveles de resiliencia de los hogares pobres. Se plantea la hipótesis que Los hogares pobres tienen una capacidad (resiliencia) que les permite superar algunos riesgos de la vivienda precaria para la salud e intervenir en el proceso salud-enfermedad, mediante capitales sociales, comportamientos sociales, y estructura de oportunidades. Para la determinación del

nivel de resiliencia de cada familia, a partir de los recursos activos y pasivos, de los comportamientos sociales y de la estructura de oportunidades, considerando las etapas del ciclo vital de las familias, el tipo de hogar, adversidad, la adaptación positiva, y el proceso de resiliencia, se realizará una triangulación de técnicas cuantitativas y cualitativas. Se empleará el método Estudio de Casos: Etnográfico y Biográfico y las técnicas de Observación Participante e Historia de Vida, respectivamente. Durante el año 2008, se trabajó en la elaboración del marco teórico y referencial, se seleccionó el barrio de Resistencia donde se realizará el trabajo de campo y los casos con los que se trabajará.

- 8.5.5. **Memoria e identidad. (Des)encuentros de los indígenas chaqueños, chiquitanos y guaraníes con las fotografías de sus antepasados.** Mariana L. Giordano. El presente proyecto se inició en mayo de 2008 y tiene por objetivos generales utilizar la fotografía como soporte y vehículo para mirar adentro de ellas y a través de ellas dentro de las culturas representadas; indagar los procesos simbólicos y subjetivos que ocurren cuando se abren escenarios de encuentro o reencuentro con fotografías desconocidas pero atribuidas históricamente como propias de un grupo social; y analizar la función de la imagen como *soporte al recuerdo* y como *vehículo de memoria*. En tal sentido, en 2009 se realizaron encuentros con grupos tobas de Napalpí y mocovíes de El Pastoril para propiciar el encuentro con las fotografías de sus antepasados. Las comunidades, familias o en forma individual, demandaron en algunos casos copias fotográficas y en otras exposiciones fotográficas que se realizarán a futuro.
- 8.5.6. **Estado de las misiones jesuíticas en la Provincia Jesuítica del Paraguay en 1687.** Ernesto J.A. Maeder. Se trata del rescate de una obra editada en Pamplona en 1687, que describe dicha situación y que constituye la primera descripción sistemática del distrito misional aludido. En el estudio preliminar a la edición, se buscará identificar al real autor de la obra, las bases de su información y la puesta en valor de su testimonio.
- 8.5.7. Restitución del texto y edición de la obra de Pedro Lozano, **Historia de la conquista del Paraguay, Río de la Plata y Tucumán (1754-1755)**. Dicha edición se realiza a partir del manuscrito original, conservado en el Archivo Nacional de Santiago de Chile. La dirección está a cargo del Dr. Ernesto J.A. Maeder con la colaboración de un equipo integrado por las doctoras María Silvia Leoni y María Laura Salinas y los becarios, profesores Josefina Cargnel, Fernando Pozzaglio, Omar Svriz Wucherer, Andrea Rougier. Si bien dicha obra fue editada por Andrés Lamas en Buenos Aires, entre 1873 y 1875, en cinco volúmenes, el actual trabajo se realiza sobre el manuscrito original de Lozano, en cuyo texto, ordenado en dos volúmenes de 700 y 400 páginas se hallan correcciones, agregados, índices, notas marginales e incluso capítulos íntegros que no fueron incorporados en aquella centenaria edición, ya que la misma se realizó

sobre una copia coetánea, que no incluía dichas novedades. A la fecha la ejecución de esta vasto trabajo se halla adelantado en más del 50% y acordada su futura edición.

- 8.5.8. **Ciclos productivos y vida cotidiana en los espacios rurales del Chaco. Coexistencia, conflictos, y políticas públicas para el control social durante la primera mitad del siglo XX** . Oscar E. Mari. Supone el estudio de la problemática social en el Chaco, en principio, desde las décadas del veinte al cuarenta; y las políticas públicas instrumentadas desde el ámbito local y nacional para la resolución o contención de los conflictos planteados. Se trabaja en la interpretación de los problemas sociales surgidos en relación a los esquemas productivos del territorio del Chaco en esta época, como los conflictos laborales; de convivencia; las disputas por los espacios, o la preservación identitaria. Una parte de los resultados de este trabajo se ha integrado al proyecto N° 5353, anteriormente mencionado; otra se halla en etapa de publicación de resultados, y una tercera se encuentra en proceso de elaboración.
- 8.5.9. **Condiciones de pobreza en las ciudades capitales del nordeste argentino en la etapa 1990- 2003** .: Marcelo Mignone. El proyecto propone la realización de un estudio comparado entre las situaciones de pobreza en las cuatro ciudades capitales del nordeste argentino a lo largo del período 1990/2003. Se han representado cartográficamente las diferentes variables vinculadas con la pobreza y la calidad de vida y se ha efectuado el análisis de las mismas. Se ha analizado el mercado laboral y la distribución del ingreso en las cuatro ciudades y se efectuaron las comparaciones globales entre los mismos. Se estudió la segregación residencial socioeconómica a través de diferentes índices de segregación, efectuándose comparaciones globales y al interior de los aglomerados.
- 8.5.10. **Accesibilidad y calidad de la atención en los Centros de Salud de Fontana, Barranqueras y Puerto Vilela**. Directora: Dra. María Alejandra Fantín. Becaria: Blanca E. Ponce. De la misma forma que el entorno material de las personas tienen una marcada influencia en sus condiciones de salud, el acceso a los servicios de salud, la calidad de la atención y disponibilidad de profesionales y equipamientos sanitarios, influirán positiva o negativamente en la salud de los mismos. Entendiéndose por *accesibilidad*, a la facilidad con que el paciente puede utilizar el servicio en el momento en que lo desee o necesite y, por *calidad de la atención sanitaria* a la totalidad de funciones, características o comportamiento de un servicio prestado, capaz de satisfacer las necesidades de los consumidores. El presente proyecto, tiene como principal objetivo contribuir al conocimiento de las condiciones de accesibilidad y evaluar la calidad de la atención brindada por los Centros de Salud situados en los municipios de Fontana, Barranqueras y Puerto Vilelas. Dentro de este marco, en el año 2008 se realizaron las siguientes actividades: selección de variables demográficas, sociales y económicas, a partir de la información

censal del año 2001 y los anuarios de estadísticas sanitarias y vitales; procesamiento de la información estadística; observaciones en los centros de salud y diseño de la encuesta.

- 8.5.11. **La pugna entre criollos y españoles en el Cabildo de Corrientes durante la segunda mitad del siglo XVIII y principio del XIX.** Director: Dr. Ernesto J. A. Maeder – Co-directora: Dra. María Laura Salinas. Becario: Fernando A. Pozzaglio. El cabildo de Corrientes a partir de la segunda mitad del siglo XVIII recibió la incorporación de un grupo de peninsulares radicados en esa ciudad. Esta situación se tradujo en una pugna entre los intereses de los recién llegados y los vecinos antiguos, que se manifestó en algunos aspectos de la vida del cabildo.
- 8.5.12. **La mirada sobre el cuerpo. Rostros y rastros en la recepción de la fotografía de Grete Stern y Pedro Luis Raota.** Directora: Dra. Mariana Giordano. Participante: Alejandra Reyer. Durante el 2008 se avanzó en la segunda y última fase de la investigación: 1). organización de reuniones grupales, con individuos de distintas generaciones y géneros a fin registrar la diversidad de percepciones en las prácticas de lectura visual, 2). recolección de información y registro empírico a través de entrevistas semidirigidas y observación participante, 3). relevamiento visual (fotográfico) de las experiencias realizadas. Continuó desarrollándose el trabajo de análisis, procesamiento y sistematización de la información y se inició la etapa de redacción del informe final. En cuanto a los resultados obtenidos, los mismos permiten concluir que la mirada de los receptores sobre el rostro en particular y sobre el cuerpo fotografiado en general podría organizarse en tres órdenes distintos pero complementarios entre sí. Estos configurarían identidades disímiles y a la vez incluyentes: 1- la disociación entre cada sujeto y su propio cuerpo representado fotográficamente en las imágenes; 2- entre cada individuo y el grupo al pertenece; y 3- entre su comunidad y otras agrupaciones socioculturales representadas o no.
- 8.5.13. **Sistemas nacionales y locales de vigilancia de los factores de riesgo y protección a la salud asociados con la vivienda.** María del Carmen Rojas. En este proyecto se plantea fortalecer los sistemas nacionales y locales de vigilancia de los factores de riesgo y protección a la salud asociados con la vivienda. Con este fin se pretende alcanzar una guía para los diagnósticos nacionales y locales sobre los factores de riesgo y protección a la salud asociados con la vivienda y la implementación de las guías en al menos dos países de la Región. Actualmente se está procesando la información obtenida a partir de la aplicación de la metodología diagnóstica de Argentina en Asunción de Paraguay, Santa Clara, Santiago de Cuba y La Habana de Cuba. En la ciudad de Córdoba de Argentina se ha procesado y analizado la información.

Además, se esta en proceso de aplicación en las ciudades de Rio de Janeiro y Belem (Brasil) y en Bogota (Colombia)

- 8.5.14. **El riesgo de la vivienda urbana para la salud desde la perspectiva de la salud comunitaria y la vulnerabilidad sociodemográfica en las ciudades de Resistencia y Córdoba: Aplicación y validación de una metodología DVRS. Año 2001** (Plan de trabajo CONICET 2008-2009). María del Carmen Rojas. En esta etapa de la investigación se propone, por un lado, determinar el riesgo de la vivienda para la salud en las ciudades de Córdoba y Resistencia desde las consideraciones teóricas de *salud comunitaria* y *vulnerabilidad global* centrada en el análisis de la *vulnerabilidad social* y *sociodemográfica* y, por otro, justipreciar el método diagnóstico (DRVS).

Este tipo de enfoque trata de romper las constricciones funcionalistas e individualizantes de la información y considera que la necesidad humana en salud es objetiva porque da respuesta a los requerimientos individuales inmediatos, y también es subjetiva, adquirida o mediada porque depende de los condicionamientos históricos, económicos y culturales y esta determinada por procesos sociales que se desarrollan en espacios sociales concretos

- 8.5.15. **Corrientes y la economía rioplatense. El comercio provincial en la primera mitad del siglo XIX.** Enrique C. Schaller. Utilizando las guías expedidas por las aduanas de la provincia entre 1816 y 1855 se examina la evolución del tráfico del distrito con otras regiones de la Argentina y países limítrofes. Se busca la construcción de series estadísticas sobre el valor y composición de este tráfico y a partir de las mismas analizar el papel de Corrientes de los circuitos comerciales de la región rioplatense. Asimismo se examina la influencia del proceso de construcción estatal en la evolución de la economía de la comarca

- 8.5.16. **Actores, redes y relaciones en una coyuntura de transformaciones.** María Laura Salinas. Proyecto presentado como plan de investigación para la carrera de investigador, período 2006-2008

- 8.5.17. **Representaciones sociales, prácticas de religiosidad popular e imagen visual. Fotografías de las procesiones de Corrientes Capital, Santa Ana de los Guácaras y Concepción.** (PCTO - UNNE 130). Directora: Mariana Giordano. Becaria: Cleopatra Barrios Cristaldo. Partiendo de esta concepción dual de la fotografía, como “registro” y como “expresión o creación” es que propusimos abordar imágenes fotográficas sobre procesiones en la provincia de Corrientes pertenecientes a dos épocas diferentes desde una perspectiva semiótica que luego serán complementadas con un trabajo etnográfico de recolección de datos y de relatos en las festividades. El plan se enmarca dentro del proyecto dirigido por Mariana Giordano “Memoria

e imaginario en el Nordeste Argentino. Escritura, oralidad e imagen” - (PICTO - UNNE 130)

- 8.5.18. **El documento fotográfico como soporte para la construcción de una memoria urbana y como objeto patrimonial. La colección Boschetti, 1920-1960, una mirada sobre el Gran Resistencia.** Luciana Sudar Klappenbach. Durante el año 2008, se avanzó en la segunda etapa del proyecto, referida específicamente al análisis físico de las unidades fotográficas que componen esta colección. Este reconocimiento de sus cualidades físicas formales se las puede sintetizar en cuatro fases: 1) reconocimiento de la serie, 2) identificación técnica de procesos y materiales, 3) identificación de deterioros y 4) acondicionamiento. La determinación de las técnicas y los materiales usados en las fotografías de Boschetti se fundaron principalmente en la observación directa sobre estas unidades de manera organoléptica y con el uso de instrumentos específicos de observación como lupa monocular de 10x y una lupa trinocular 30x, lo que ha permitido reconocer las características técnicas de cada una de las unidades fotográficas, los procesos utilizados, como así también identificar los diferentes deterioros que las afectaban. Para ello se tomaron como parámetros las siguientes características distintivas de las fotografías: si se trataba de positivos o negativos, el material base, la textura y calidad de la superficie, el color, el tono, etc. En cuanto a los deterioros sufridos, se consideraron la forma, textura, color, para identificar los posibles agentes que actuaron en cada caso particular. Con esta última etapa se está cerrando la investigación propuesta en el proyecto.

9. DOCENCIA

9.1. Carreras de Postgrado que integra

- 9.1.1. IIGHI. Unidad Académica Asociada. **Doctorado en Geografía.** Facultad de Humanidades. UNNE, desde 2003. Proyecto acreditado por Coneau, Res. 713/2004.
- 9.1.2. Lic. Horacio A. Calandra. Docente de la Especialización en Derecho Penal y Criminalística. Asignatura: El contralor científico de la prueba pericial (Las ciencias y su aporte a la criminalística). Módulo: Antropología forense. Facultad de Ciencias Jurídicas y Sociales. Universidad Nacional de La Plata. Desde 2002 y continúa
- 9.1.3. Dra. Marisa I. Censabella. Subdirectora del Doctorado en Letras, Fac. de Humanidades, Universidad Nacional del Nordeste – Resolución n° 433/05 del 28/12/2005.
- 9.1.4. Dra. Norma C. Meichtry. Directora del Doctorado en Geografía. Universidad Nacional del Nordeste. Proyecto acreditado - Coneau
- 9.1.5. Dra. Norma C. Meichtry. Docente e integrante del Comité Académico del Doctorado

en Demografía de la Facultad de Ciencias Económicas U.N.Córdoba. (Acreditado Coneau)

9.1.6. Dra. Norma C. Meichtry. Integrante del Cuerpo de Docencia y Asesoramiento Académico de la Maestría en Ciencias Sociales. U.N.Tucumán (Coneau B).

9.1.7. Dra. María del Carmen Rojas. Docente estable en la Carrera de Especialización en Medicina Familiar. FCM-UNC. Córdoba, desde setiembre de 2007.

9.2. Cursos de Postgrado dictados

9.2.1. Dra. Alejandra Fantín. *Metodología de la investigación II*. Maestría en Demografía Población y Desarrollo. Universidad Nacional del Paraguay. 1-6.XII. (30 horas reloj, un módulo de 15 horas reloj)

9.2.2. Dra. María Laura Salinas. Profesora a cargo de seminario en la Maestría en Historia. Universidad Estadual de Maringá. Centro de Ciencias Humanas, Letras y Artes. Programa de pos graduación en Historia. Maestría Área de concentración: Política, Movimientos poblacionales y sociales. Módulo: Historia, Ideas e Instituciones: estudios temáticos. Carga Horaria 30 horas. 4-13.VI

9.3. Cursos de Grado dictados

9.3.1. Dr. Hugo H. Beck. Profesor Adjunto por concurso a cargo de la cátedra de **Historia regional**, del Profesorado en Historia, de Facultad de Humanidades de la UNNE.

9.3.2. Prof. María Lidia Buompadre. Prof. Adjunta Ordinaria en **Historia Medieval**. Carrera del Profesorado y Licenciatura en Historia. Facultad de Humanidades de la UNNE. 2º cuatrim.

9.3.3. María Belén Carpio. Profesora adjunta interina, en **Seminario de Semiología II**, Licenciatura en Letras, Departamento de Letras, Facultad de Humanidades, UNNE.

9.3.4. Dra. Marisa I. Censabella. Profesora Adjunta por concurso, a cargo de **Lingüística III**. Departamento de Letras, Fac. de Humanidades, UNNE.

9.3.5. Dra. María I. Censabella. **Professeure associée** au Département de Linguistique et de Didactique des Langues, Université de Québec à Montreal, période 19 juin 2006 au 18 juin 2009. En la actualidad, con la tarea de co-dirección de la tesis doctoral de Jimena Terraza *Gramática del wichí. Fonología y morfosintaxis*.

9.3.6. Dra. María Alejandra Fantín. Profesora Adjunta por concurso, a cargo. **Técnicas en Geografía I/Elementos de Cosmografía y Topografía**. Facultad de Humanidades, UNNE.

9.3.7. Dra. María Alejandra Fantín. Profesora Adjunta a cargo en **Geografía y Sociedad**. Facultad de Humanidades de la UNNE.

- 9.3.8. Arq. Gabriela Gauto. Docente Auxiliar de Primera Categoría por Concurso. Cátedra de **Introducción a la Tecnología**. Facultad de Arquitectura- UNNE.
- 9.3.9. Dra. Mariana Giordano. Profesora adjunta por concurso, a cargo de la Cátedra **Historia del Arte** – Facultad de Humanidades – UNNE.
- 9.3.10. Dr. Oscar E. Mari. Profesor Adjunto por concurso a cargo en la cátedra **Historia Argentina Colonial**. Facultad de Humanidades de la UNNE.
- 9.3.11. Dra. Norma C. Meichtry. Profesora Titular Ordinaria. **Geografía Argentina**, en la Facultad de Humanidades de la UNNE.
- 9.3.12. Prof. Aníbal M. Mignone. Prof. Auxiliar Docente de 1º Categoría, por concurso. Cátedra de **Geografía Argentina**. Facultad de Humanidades, UNNE
- 9.3.13. Prof. Aníbal M. Mignone. Profesor dictante Cursillo de Ingreso 2008 en la Facultad de Humanidades de la UNNE
- 9.3.14. Prof. Leandro Moglia. Auxiliar Docente de 1ª. Categoría en la cátedra de **Historia Económica** en la Facultad de Ciencias Económicas de la UNNE.
- 9.3.15. Prof. Leandro Moglia. Auxiliar Docente de 1ª. Categoría en la cátedra de **Historia Argentina Independiente**, en la Facultad de Humanidades de la UNNE.
- 9.3.16. Lic. Marta Pilaszek. Adscripción a la Cátedra de Historia de la Historiografía. Carrera: Profesorado y Licenciatura en Historia, Facultad de Humanidades de la UNNE
- 9.3.17. Prof. Blanca Elizabeth Ponce. Adscripta a **Técnicas en Geografía I**, en la Facultad de Humanidades de la UNNE.
- 9.3.18. Prof. Fernando Ariel Pozzaglio, Adscripto a la cátedra de **Historia Argentina Colonial**, en la Facultad de Humanidades de la UNNE.
- 9.3.19. Dra. María L. Salinas Profesora Auxiliar de 1ª. Categoría por concurso en **Historia Argentina Colonial**, en la Facultad de Humanidades de la UNNE.
- 9.3.20. Lic. Enrique C. Schaller, Profesor Titular por concurso en **Seminario de Historia Regional**, en la Facultad de Humanidades de la UNNE
- 9.3.21. Lic. Enrique C. Schaller, Profesor Adjunto en **Historia Económica** en la Facultad de Ciencias Económicas de la UNNE.
- 9.3.22. Dra. María del Mar Solís Carnicer. Docente en la cátedra **Historia de la Historiografía**, en la Fac. de Humanidades de la UNNE.
- 9.3.23. Dra. María del Mar Solís Carnicer. Profesora a cargo de la Cátedra **Historia de la Historiografía Argentina**. Licenciatura en Historia. Ciclo de Reconversión. Facultad de Humanidades-UNNE.
- 9.3.24. Dra. María del Mar Solís Carnicer. Dictado de cuatro Clases Prácticas de la Asignatura

Tendencias Historiográficas Actuales. Facultad de Filosofía y Letras. Universidad de Zaragoza (España). Noviembre de 2008

- 9.3.25. Arq. Luciana Sudar Klappenbach. Profesora Adjunta por Concurso de la Cátedra **Archivoeconomía**, Carrera Ciencias de la Información, Facultad de Humanidades, UNNE.
- 9.3.26. Prof. Alejandra H. Torre Geraldí, Adscripta a la Cátedra **Geografía Urbana y Agraria** de la Facultad de Humanidades de la UNNE, período 2007-2008 con renovación 2008-2009.
- 9.3.27. Dra. Cristina Valenzuela. Profesor Adjunto a cargo, en la cátedra **Geografía de Europa y Asia**, en la Facultad de Humanidades de la UNNE.
- 9.3.28. Alejandra Reyero. Adscripción a la cátedra Historia del Arte. Departamento de Historia, Facultad de Humanidades, UNNE.

9.4. Cursos de actualización y perfeccionamiento dictados

- 9.4.1. Dra. Mariana Giordano. *La contemporaneidad en los lenguajes visuales*. Museo Provincial de Bellas Artes Juan Ramón Vidal, Subsecretaría de Cultura de la Provincia de Corrientes. Corrientes. Mayo-agosto 2008.
- 9.4.2. Dra. Mariana Giordano. Seminario *Itinerarios del objeto artístico en la modernidad*. Museo Provincial de Bellas Artes “René Brusau”, Subsecretaría de Cultura de la Provincia del Chaco. Resistencia, noviembre-diciembre 2008.
- 9.4.3. Dra. María del Mar Solís Carnicer. (junto con la Lic. María Gabriela Quiñónez) Curso–Taller *Haciendo Historia Local*. Curuzú Cuatiá (Corrientes), 26-27.IX. 20 hs reloj (12 hs reloj presenciales y 8 hs reloj de Tutoría). Facultad de Humanidades- UNNE. En el marco del convenio UNNE- Municipio de Curuzú Cuatiá

9.5. Cursos Organizados por el IIGHI

9.5.1. De Postgrado

- 9.5.1.1. *Técnicas de Evaluación Multicriterio aplicadas al ordenamiento territorial* (Org. Por N.C.Meichtry). Doctorado en Geografía, UNNE. Res. 017/08-CD Humanidades. Docentes: Dra. Mirta Liliana Ramírez (UNNE) e Ing. Horacio Madariaga (UNT-Conicet). 34 horas. 15-18/IV Organización conjunta con el Doctorado y con LCD.
- 9.5.1.2. *Análisis espacial cuantitativo. Conceptos y aplicaciones*. (Org. por N.C. Meichtry). Doctorado en Geografía-UNNE. Res. 196/08-CD Humanidades. Docente: Dr. Gustavo Buzai (Conicet-UNLu). 32 horas. 11-14.VIII. Organización conjunta con el Doctorado y con LCD.

- 9.5.1.3. *Perspectivas teóricas y metodológicas en geografía humana*. (Org. Por N.C.Meichtry), Doctorado en Geografía, UNNE. Resolución: 055/08 del 15/04/2008 – CD, Humanidades. Docente: Dra. Cristina Ofelia Valenzuela (Conicet-UNNE). 30 horas. 17-20/VI. Organización conjunta con el Doctorado en Geografía – UNNE
- 9.5.1.4. *Turismo, territorio y sociedad. Claves para su abordaje desde la geografía*. (Org. Por N.C.Meichtry), Doctorado en Geografía, UNNE. Resolución: 317/08-CD Humanidades. Docente: Mgter. Rodolfo Valentín Bertoncello. (Conicet-UBA). 32 horas. 25-28/XI. Organización conjunta con el Doctorado en Geografía.

9.5.2. De actualización y perfeccionamiento

- 9.5.2.1. María Belén Carpio. *Capacitadora* en el curso “Didáctica de la Lengua en contextos de diversidad. Esbozos gramaticales del español del Chaco”. Proyecto de Perfeccionamiento, Capacitación y Actualización docente “Escuela Abierta”. Ministerio de Educación de la provincia del Chaco. Resistencia (Chaco, Argentina).
- 9.5.2.2. Marisa Censabella. *Responsable* del curso de capacitación docente *Taller de capacitación para maestros y profesores interculturales bilingües y auxiliares docentes aborígenes tobas. Lengua y didáctica* dictado por la Dra. Marisa Censabella, Lic. Mariana Giménez y el Prof. Martín Gómez. Duración: 48 hs. presenciales y 100 hs. no presenciales. MECCyT de la provincia del Chaco.
- 9.5.2.3. María Laura Salinas. Participación como Profesora dictante en la Jornada *La Historia en el mundo actual: Los Desafíos del Historiador*. Organizada por el centro de Estudiantes. Facultad de Humanidades. UNNE. 22.X

9.6. Cursos Organizados por investigadores del IIGHI

9.6.1. De Postgrado

- 9.6.1.1. “Bases para una semiótica como instrumento de intervención social”. (Org. por Marisa Censabella en el marco del Doctorado en Letras de la UNNE). Curso de 30 hs. presenciales dictado por el Dr. Antonio Caro Almela, Universidad Complutense de Madrid. 24-27.XI.
- 9.6.1.2. “Sintaxis General Funcionalista”. (Org. por Marisa Censabella en el marco del Doctorado en Letras de la UNNE). Curso de 30 hs. presenciales dictado por la Dra. Ana Fernández Garay, Universidad Nacional de La Pampa. 9-13.IX.
- 9.6.1.3. “Análisis del discurso: recorridos interpretativos desde una perspectiva interdisciplinaria”. (Org. por Marisa Censabella en el marco del Doctorado en Letras de la UNNE). Curso de 30 hs. presenciales dictado por la Dra. Elvira Narvaja de Arnoux, Universidad de Buenos Aires. 23-26.IV. Res. 067/08 CD

- 9.6.1.4. “Peronismo-antiperonismo, 1955-1973. Aproximaciones y debates historiográficos”. (Org. por María del Mar Solís Carnicer). Dictado por la Dra. Estela Spinelli en la Facultad de Humanidades, UNNE. 1-5. IX.2008- Res N° 167/08 – CD.

10. TESIS

10.1. Postgrado: tesis de especialización, maestría y doctorado

10.1.1. Postgrado: tesis aprobadas en el ejercicio

- 10.1.1.1. Jimena Terraza. **Gramática del wichí. Fonología y morfosintaxis**. Proyecto aceptado en la Carrera de Doctorado del Département de Linguistique et de Didactique des Langues, Université de Québec, Montréal, Canadá. Calificación: Acceptée, mention Excellente. Montréal, 7 de noviembre de 2008
Director: Dr. Papen. Co-Directora: Dra. Marisa Censabella
- 10.1.1.2. Arq. Cecilia Raffa. Tema: **Imaginario post-terremoto: las ciudades y sus Plazas Fundacionales, de la colonia a la república (Mendoza, 1861-1888)**. Maestría de Arte Latinoamericano, Facultad de Artes y Diseño de la Universidad Nacional de Cuyo
Directora: Dra. Mariana Giordano
- 10.1.1.3. Mgter. María Cecilia Gallero. **Inmigración alemana brasileña en Misiones. Colonización e identidad en la colonia Puerto Rico**. Doctorado en Historia (Modalidad Personalizada). Rendida y aprobada con sobresaliente, con honores, en la Facultad de Filosofía y Letras de la Universidad Nacional de Cuyo, el 16 de junio de 2008
Director: Dr. Ernesto J.A. Maeder
- 10.1.1.4. Prof. Vilma L. Falcón. Tema: **Mujeres en situaciones de pobreza, hacia la construcción de identidad de las trabajadoras que viven en barrios periféricos de la ciudad de Resistencia. Año 2005**. Maestría en Desarrollo Social. Fac. de Humanidades. UNNE. Aprobada con 8 (ocho).
Director: Dra. Norma C.Meichtry

10.1.2. Postgrado: tesis iniciadas en ejercicios anteriores y aún en curso

- 10.1.2.1. Lic. María Belén Carpio. **Descripción tipológico-funcional de la lengua hablada por grupos tobas en el oeste de la provincia de Formosa (Argentina)**. Doctorado en Letras. Universidad Nacional de Córdoba. Categorización Coneau: B.
Directora: Dra. Marisa Censabella.

- 10.1.2.2. Lic. Leonardo Aurelio Cerno. **Descripción fonológica y morfosintáctica de una variedad regional de la lengua guaraní hablada en Corrientes.** Proyecto aceptado en la Carrera de Doctorado en Humanidades y Artes (mención Lingüística) de la Escuela de Graduados, Fac. de Humanidades y Artes (UNR).
Director: Dra. Marisa Censabella.
- 10.1.2.3. Arq. Luciana Sudar Klappenbach. **La preservación del patrimonio urbano del casco Fundacional de Resistencia.** Maestría de Gestión del Patrimonio Arquitectónico y Urbano, Facultad de Arquitectura, Urbanismo y Diseño, Universidad Nacional de Mar del Plata.
Co-directora: Dra. Mariana Giordano
- 10.1.2.4. Cecilia Raffa. **La ciudad comunicada. Análisis de la incidencia de las representaciones políticas y técnicas en la conformación permanente de los imaginarios sobre el espacio público moderno: el caso de las plazas fundacionales. Mendoza 1910-1943.** Facultad de Ciencias Políticas y Sociales, Universidad Nacional de Cuyo.
Directora: Silvia Cirvini. Co-directora: Mariana Giordano
- 10.1.2.5. Lic. María Gabriela Quiñónez. **El campo intelectual en Corrientes, entre 1880 y 1920. Ideas y prácticas sobre la política, las ideas y la cultura.** Facultad de Filosofía y Letras de la Universidad Nacional de Cuyo.
Director: Dr. Ernesto J.A. Maeder.
- 10.1.2.6. Lic. María Viviana Maranzana. **Continuidad y cambio en la sociedad guaraní. Sus desarrollos urbanos en la primera mitad del siglo XIX en Argentina y la Banda Oriental del Uruguay.** Doctorado en Historia. Universidad del Salvador.
Director: Dr. Ernesto J.A. Maeder
- 10.1.2.7. Lic. Enrique César Schaller. **Corrientes y la economía rioplatense. El comercio provincial en la primera mitad del siglo XIX.** Doctorado en Historia, Universidad del Salvador.
Director: Dr. Ernesto J.A. Maeder.
- 10.1.2.8. Prof. Aníbal Marcelo Mignone. **Condiciones de pobreza en las ciudades capitales del Nordeste argentino 1990-2003.** Doctorado en Geografía. UNNE.
Director: Dra. Norma Meichtry.
- 10.1.2.9. Mgter. Viviana C. Pértile. **Desarrollo rural integral para los pequeños productores del centro y sudoeste chaqueño.** Doctorado en Geografía. UNNE.
Director: Dra. Norma Meichtry.
- 10.1.2.10. Prof. Vilma L. Falcón. **Género, pobreza e Inserción Laboral. El protagonismo de la mujer trabajadora en contextos de vulnerabilidad socioeconómica;**

- particularidades observadas en áreas urbano marginales de la ciudad de Resistencia.** Doctorado en Geografía. UNNE.
Director: Dra. Norma Meichtry.
- 10.1.2.11. Arq. Carolina Peralta. **Redistribución espacial de la población de la provincia de Córdoba. Nuevas formas de urbanización, desafíos para los municipios medianos y pequeños.** Doctorado en Demografía. U.N.Córdoba.
Director: Dra. Norma C.Meichtry
- 10.1.2.12. Prof. Blanca Elizabeth Ponce. **La atención de la salud en los Centros Sanitarios del Gran Resistencia a comienzos del siglo XXI.** Maestría en Demografía. Centro de Estudios Avanzados de la Universidad Nacional de Córdoba. CONICET.
Directora: Dra. María Alejandra Fantín
- 10.1.2.13. Prof. Alejandra Helena Torre Geraldí. **Dinámica productiva de los cultivos oleaginosos en el Chaco. Factores de desarrollo y rendimiento diferencial y alternativas de expansión según el manejo por zonas productivas. 1960-2003.** Doctorado en Geografía. UNNE.
Director: Dra. Cristina O. Valenzuela
- 10.1.2.14. Prof. María Griselda Kennedy. **Sustentabilidad, deterioro y riesgo ambiental según tipologías habitacionales en ciudades intermedias argentinas. El proceso de expansión urbana y demográfica de la ciudad de Corrientes. 1980-2002.** Doctorado en Geografía. Universidad Nacional del Nordeste.
Director: Dra. Cristina O. Valenzuela
- 10.1.3. **Postgrado: tesis iniciadas en este ejercicio**
- 10.1.3.1. María Cristina González Gual. **Propuesta de material didáctico de español como lengua extranjera para niños del nivel inicial de escuelas bilingües de la frontera argentino-brasileña.** Maestría en Enseñanza de Español como lengua extranjera. Facultad de Lenguas. Universidad Nacional de Córdoba. Res. n° 303 del 13/05/2008
Directora: Dra. Marisa Censabella. Co-dirección: Prof. Leonor Acuña..
- 10.1.3.2. Arq. Gabriela S. Gauto. **Nivel de resiliencia de hogares pobres a los riesgos de la vivienda para la salud, en Resistencia, 2008-2010.** Maestría en Antropología Social, Facultad de Humanidades de la Universidad Nacional de Misiones.
Directora: Dra. María del Carmen Rojas
- 10.1.3.3. Emilio Rocholl. **El culto mariano y la música en la Provincia Jesuítica del Paraguay.** Iniciada en la Facultad de Artes de la Universidad Nacional de Misiones
Director: Dr. Ernesto J.A. Maeder y co directora Dra. Yolanda Urquiza

10.1.3.4. Angel V. Scavo. **Transformaciones productivas del sector agrícola Chaqueño, en el contexto post–devaluatorio. Análisis comparativo de dos áreas distintivas. 2001-2007.** Doctorado en Geografía Facultad de Filosofía y Letras Universidad Nacional de Cuyo. Categoría “B” CONEAU.
Director: Dra. Cristina O. Valenzuela - Co-Director: Dr. Eduardo Emilio Pérez Romagnoli

10.1.4. **Postgrado: Proyectos de tesis presentados para su evaluación**

10.1.4.1. Prof. Rocío Yamile Guitart. **La negación en toba: un estudio tipológico.** Doctorado en Letras, UNNE.

Directora: Dra. Marisa Censabella - Codirectora: Zarina Estrada

10.1.4.2. Prof. Adriana Zurlo. Tema: **Sistema medio en dos lenguas de Resistencia: español y toba. Estudio tipológico-funcional.** Doctorado de Letras de la UNNE.

Director: Dr. Sergio Bogard - Co-directora: Dra. M.Censabella

10.1.4.3. Prof. Lorena Cayré Baito. **Fonología de la lengua wichí (familia mataco-mataguaya). Una aproximación desde la perspectiva de las teorías fonológicas no lineales.** Doctorado en Letras de la Universidad Nacional de Córdoba.

Director: Beatriz Gualdieri - Codirector: Marisa Censabella

10.1.4.4. Arq. Luciana Sudar Klappenbach. **Arte, arquitectura y trazado: el patrimonio urbano de Resistencia. Una propuesta para su difusión.** Tesis de Maestría en Gestión de Patrimonio Arquitectónico y Urbano. Universidad Nacional de Mar del Plata.

10.2. **Tesis de licenciatura**

10.2.1. **Tesis de licenciatura, aprobadas en el ejercicio**

10.2.1.1. Yamile Guitart. **La negación verbal en la lengua toba.** Licenciatura en Letras, orientación Lingüística, Dpto. de Letras, Fac. de Humanidades, UNNE.

Director: Marisa Censabella

10.2.1.2. Prof. Valeria Ojeda. **Cientelismo, ciudadanía y empleo público. Un análisis al municipio de Corrientes (2001 2005).** Licenciatura en Relaciones Laborales de la UNNE.

Directora: Dra. María del Mar Solís Carnicer

10.2.1.3. Prof. Marta Pilaszek. **Los años finales del Primer Peronismo en Corrientes, 1952-1955 y la Revolución Libertadora.** Licenciatura en Historia. Facultad de Humanidades. UNNE.

Director: Enrique Schaller

10.2.1.4. Prof. Raúl Pimienta. **La organización militar de la provincia de Corrientes (1821-1839)**. Licenciatura en Historia. Facultad de Humanidades. UNNE.
Director: Enrique C, Schaller

10.2.2. Tesis de licenciatura, en curso

10.2.2.1. Prof. Claudia Pintos. **La colonización privada del norte de Santa Fe: el caso de Villa Ocampo entre 1878 y 1890**. Licenciatura en Historia. Facultad de Humanidades, UNNE.
Director: Dr. Hugo H. Beck.

10.2.2.2. Cleopatra Barrios. **La eficacia comunicativa del arte conceptual en el NEA. El caso de José Mizdraji y su serie pictórica Círculo Cromático**. Licenciatura en Comunicación Social de la UNNE.
Directora: Dra. Mariana Giordano

10.2.2.3. Prof. Yamile Guitart. **La negación en lengua toba**. Licenciatura en Letras, orientación Lingüística, Dpto. de Letras, Fac. de Humanidades, UNNE.
Directora: Dra. Marisa Censabella

10.2.2.4. Presbítero Jorge Lestani. **Aborígenes y misioneros en la obra de Martín Dobrizhoffer**. Tesis de licenciatura en Historia de la Iglesia. Facultad de Teología de la UCA, Buenos Aires.
Director Dr. Ernesto J. A. Maeder

10.2.2.4. Prof. Blanca Elizabeth Ponce. **Características Demográficas, Sociales y Económicas de la población, según Áreas Programáticas, en la Provincia del Chaco. Año 2001**. Licenciatura en Geografía de la Facultad de Humanidades de la UNNE.
Directora: Dra. María Alejandra Fantín.

10.2.2.5. Prof. Fernando Ariel Pozzaglio. **El cabildo de Corrientes durante la época de la Revolución del Río de la Plata (1810-1815)**. Licenciatura en Historia de la Facultad de Humanidades de la UNNE.
Directora: Dra. María Laura Salinas.

10.3. Tesinas

10.3.2. Tesinas en curso

10.3.2.3. Prof. Gladys Josefina Gómez. **Sistemas de ordenación de los archivos personales de los docentes de EGB1 Y EGB2 de la ciudad de Resistencia**. Tesis de Licenciatura en Ciencias de la Información. Facultad de Humanidades – UNNE.
Directora: Dra. Mariana Giordano

11. CONGRESOS Y REUNIONES CIENTIFICAS

11.1. Congresos organizados por el Instituto

- 11.1.1. XXVIII Encuentro de Geohistoria Regional. Organizado por el IIGHI-CONICET. Resistencia 28-30.VIII. Coordinadoras: Mariana Giordano y Ma. Alejandra Fantín.

11.2. Congresos de carácter internacional

- 11.2.1. Seminario Internacional “En busca de la revitalización de las lenguas minoritarias. El reto de la formación teórico-práctica en este campo”. CRIC, Universidad Indígena Intercultural, Fondo Indígena y GTZ. Popayán, Colombia, 8-10.VI. Expositora: Marisa Censabella.
- 11.2.2. X Encuentro Internacional de Lingüística en el Noroeste. Universidad de Sonora. Hermosillo (Sonora, México), 12-15.XI. Expositoras: Marisa Censabella y Ma. Belén Carpio.
- 11.2.3. V Congreso de Lenguas del Mercosur y I Encuentro Internacional de Regiones Italianas ‘Paz, democracia y solidaridad’”. Facultad de Humanidades. UNNE. 10-13. IX. Expositoras: Ma. Belén Carpio y Adriana Zurlo.
- 11.2.4. XV Congreso Internacional de la Asociación de Lingüística y América Latina (ALFAL). Universidad de la República. Montevideo. 18-21.VIII. Expositores: Marisa Censabella y Ma. Belén Carpio. Asistente: Raúl González.
- 11.2.5. Congreso Internacional. Conference on Endangered Languages and Cultures of Native America (CELCNA), Smithsonian Institution, The American Philosophical Society y Center for American Indian Languages. Universidad de Utah. Salt Lake City, Utah. 28-30.III. Participó como expositora Lorena Cayré Baito.
- 11.2.6. III Congreso Internacional. Transformaciones culturales: Debates de la teoría, la crítica y la lingüística, Facultad de Filosofía y Letras. Universidad de Buenos Aires. Buenos Aires, 4-6.VIII. Participaron como expositores: Lorena Cayré Baito, Raúl González.
- 11.2.7. III Congreso Latinoamericano de Población: “La población de América Latina y el Caribe: Retos en torno a la Desigualdad y Diversidad”. ALAP-CEA-UE, CONICET. Córdoba, 24-26.IX. Participó N. Meichtry como integrante del Comité Consultivo y del Comité Organizador Nacional, como expositor en Sesión temática 24 y como Coordinadora en Comunicaciones Orales 1. Expositoras: Gabriela Gauto, Ma. Del Carmen Rojas. Asistente: Blanca Ponce.
- 11.2.8. Congreso Internacional sobre la Vivienda Social, Gestión del Territorio Urbano y Ciudadanía. Instituto de Investigación de la Vivienda y Hábitat y Maestría en Gestión y Desarrollo Habitacional de la Facultad de Arquitectura, Urbanismo y Diseño de la

- Universidad Nacional de Córdoba. Córdoba, 9-11.X. Expositoras: Gabriela Gauto, Ma. del Carmen Rojas.
- 11.2.9. V Congreso de Lenguas del MERCOSUR y I Encuentro Internacional de Regiones Italianas “Paz, democracia y solidaridad”. UNNE, Facultad de Humanidades. Resistencia, 10-13.IX. Expositores: Raúl González y Silvia Kiener.
- 11.2.10. Congreso Latinoamericano de Educación Intercultural Bilingüe. Ministerio de Educación de la Nación. Buenos Aires, 3-5.XII. Asistente: Silvia Kiener.
- 11.2.11. XII Jornadas internacionales sobre las Misiones jesuíticas. Interacciones y sentidos de la conversión. Manzana de las Luces – Convento Mercedario. Buenos Aires, 24-27.IX. Expositores: Dr. Ernesto J. A. Maeder, Fernando Pozzaglio, Pedro M. O. Svriz Wucherer. Coordinadora de Simposio: María Laura Salinas.
- 11.2.12. Congreso Internacional Ciencias, tecnologías y culturas. Diálogo entre las disciplinas del conocimiento. Santiago de Chile, Universidad de Santiago de Chile, 29-31.X y 1-2.XI. Expositor: Oscar Mari.
- 11.2.13. Taller: Paraguay como objeto de estudio de las ciencias sociales. Grupo de Estudios de Población, Migración y Desarrollo, Instituto Gino Germani, UBA u Centro de Estudios, documentación y archivo del pueblo paraguayo en la Argentina CEDAPPA, UNAM. Posadas, Misiones 12-13.VI. Expositoras: Norma Meichtry y Alejandra Fantin. Presentación de línea de investigación: *Fotografía etnográfica del Chaco Paraguayo*: Mariana Giordano.
- 11.2.14. Escuela Internacional de Salud Pública 2008. Escuela de Salud Pública. FCM-UNC. Córdoba, 27-29.X. Coordinadora de Taller: Ma. del Carmen Rojas.
- 11.2.15. Los determinantes de la salud y las desigualdades sociales. OPS-OMS. Buenos Aires, 24 de setiembre de 2008. Asistente: Ma. del Carmen Rojas
- 11.2.16. II Jornadas de Historia Política. Área Historia Política de la Facultad de Ciencias Sociales de la Universidad de la República, Montevideo (Uruguay), 25-26.VI. Expositora: María del Mar Solís Carnicer.
- 11.2.17. IV Encuentro Historia y Compromiso. La etapa del frente popular: reformas, conflictos y conspiraciones. Universidad de Zaragoza y Fundación Rey del Corral de Investigaciones marxistas. Zaragoza (España), 1-3.XII. Asistente: María del Mar Solís Carnicer.
- 11.2.18. Jornada internacional e Interdisciplinar sobre Literatura Judeoargentina. Facultad de Humanidades, UNNE. Resistencia, 22.V. Asistente: Pedro M. O. Svriz Wucherer.
- 11.2.19. Segundo Seminario sobre Políticas urbanas, gestión territorial y ambiental para el desarrollo local. PROYECTO PI 50/05. Facultad de Arquitectura y Urbanismo, UNNE. Resistencia, 1º de junio de 2008. Asistente: Pedro M. O. Svriz Wucherer.

11.3. Congresos de carácter nacional y regional

- 11.3.1. XXVIII Encuentro de Geohistoria Regional. Organizado por IIGHI-CONICET, 28,29 y 30 de agosto. Participaron como expositores N. Meichtry, Horacio Calandra, Cleopatra Barrios, Mariana Giordano, Marcelo Mignone, Norma Meichtry, Leandro Moglia, Blanca Ponce, Fernando Pozzaglio, Alejandra Reyero, Ma. Laura Salinas. María del Mar Solís Carnicer, Luciana Sudar Klappenbach, Pedro M. O. Svriz Wucherer. Participaron como Coordinadores de Mesa: Hugo Beck, Marcelo Mignone, Valeria Ojeda, Ma. Laura Salinas, Ma. del Carmen Rojas, Enrique Schaller, María del Mar Solís Carnicer. Comentarista: María del Mar Solís Carnicer. Asistentes: María Belén Carpio, Gabriela Gauto, Alejandra Torre Geraldí.
- 11.3.2. Reunión de Comunicaciones Científicas y Tecnológicas 2008. Secretaría de Ciencia y Técnica UNNE. Corrientes, 11-13.VI. Participaron como expositores Cleopatra Barrios, Gabriela Gauto, Silvia Kiener, Leandro Moglia, Valeria Ojeda, Alejandra Reyero, María del Mar Solís Carnicer, Luciana Sudar Klappenbach.
- 11.3.3. V Jornadas de Investigación y Debate “Trabajo, propiedad y tecnología en el mundo rural Argentino”. Homenaje al Profesor Miguel Murmis. Universidad Nacional de Quilmes. Bernal, 23-25 de abril. Expositores: Hugo Beck, Angel Scavo, Cristina Valenzuela. Coordinador y comentarista: Oscar Mari. Asistente: Leandro Moglia.
- 11.3.4. Congreso Extraordinario “Vísperas de Mayo”. Academia Nacional de la Historia y Junta Provincial de Historia de Córdoba. Córdoba, 20-22 de agosto. Expositores: Hugo Beck y Enrique Schaller. Asistente: Leandro Moglia.
- 11.3.5. XI Congreso de la Sociedad Argentina de Lingüística (SAL). Facultad de Humanidades y Ciencias. Universidad Nacional del Litoral. Santa Fe. Argentina. 9-12.IV. Coordinadora de Mesa: Marisa Censabella. Expositores: Ma. Belén Carpio, Raúl González y Silvia Kiener.
- 11.3.6. Tercera Reunión de Usuarios de Tecnologías de la Información Geográfica y Tercera Reunión Nacional de IDERA. Laboratorio de Cartografía Digital, Facultad de Humanidades UNNE e Instituto Geográfico Militar. Resistencia, Chaco 28 al 30 de mayo de 2008. Miembro de la comisión organizadora: Ma. Alejandra Fantín. Asistente: Norma Meichtry.
- 11.3.7. XXXIII Encuentro Nacional de Directores de Museos. Centro Cultural Nordeste–UNNE. Resistencia, 28-30.VIII. Expositoras: Mariana Giordano y Luciana Sudar Klappenbach.
- 11.3.8. IV Jornadas Nacionales de Estudiantes de Letras. Universidad Nacional del Nordeste, Facultad de Humanidades. Resistencia, 20-22 de noviembre de 2008. Expositor: Raúl González.

- 11.3.9. Seminario taller: “Los ateneos didácticos: una estrategia de reflexión sobre la práctica”. INFOD. Ministerio de Educación de la Nación. Buenos Aires, 2-3.X. Participante: Silvia Kiener.
- 11.3.10. X Jornadas Cuyanas en Geografía. Universidad Nacional de Cuyo, Mendoza. 28-30.V. Expositores: Marcelo Mignone, Angel Scavo, Alejandra Torre Geraldí.
- 11.3.11. II Jornadas de Investigadores de las Economías Regionales y IX Encuentro Nacional de la Red de Economías Regionales en el Marco del Plan Fénix Centro Nacional de la Cultura Universidad Nacional del Centro. Tandil, Buenos Aires. 18-19.IX. Expositores: Marcelo Mignone, Angel Scavo, Alejandra Torre Geraldí, Cristina Valenzuela
- 11.3.12. IV Encuentro de Profesores de Historia del Nordeste. “La Historia y la Región en los albores del siglo XXI”. Facultad de Humanidades, UNNE. Resistencia, 23-25.X. Miembro de la Comisión Organizadora: Oscar Mari. Asistentes: Marcelo Mignone, Pedro M. O. Svriz Wucherer.
- 11.3.13. XXI Jornadas de Historia Económica. Univ. Nac. de Tres de Febrero. Caseros, Bs.As.23-26.IX. Expositor: Leandro Moglia.
- 11.3.14. Encuentro Pre–Alas2008. Corrientes, 24-26.IX. Expositor: Valeria Ojeda.
- 11.3.15. III Jornadas de Tesis y Tesistas. Carrera de Relaciones Laborales, Comunicación Social y Turismo. Corrientes, 13.IX. Expositor: Valeria Ojeda.
- 11.3.16. XII Encuentro de Profesores de Geografía del Nordeste. Facultad de Humanidades. UNNE. Resistencia, 18-20.IX. Asistente: Blanca Ponce.
- 11.3.17. VIII Jornadas Estudios e Investigaciones. Arte y cultura, continuidades y rupturas en vísperas del bicentenario. Instituto de Teoría e Historia del Arte “Julio E. Payró”. Facultad de Filosofía y Letras – UBA. Auditorio del Archivo y Museo Histórico del Banco de la Provincia de Buenos Aires “Arturo Jauretche”. Buenos Aires, 26-28.XI. Expositoras: Alejandra Reyero, Luciana Sudar Klappenbach.
- 11.3.18. V Jornadas Nacionales Espacio, Memoria e Identidad. Facultad de Humanidades y Artes. Universidad Nacional de Rosario/CONICET. Rosario, 8-10.X. Expositoras: Alejandra Reyero y Luciana Sudar Klappenbach
- 11.3.19. IV Encuentro de Educación Católica. Junta Arquidiocesana de Educación Católica de Corrientes. Corrientes 5-6.IX. Panelista María del Mar Solís Carnicer.
- 11.3.20. Jornada “La Mujer Americana en los Discursos: Los Imaginarios Sociales, Políticos y Culturales”. Facultad de Humanidades, UNNE. Resistencia, 4.IV. Asistente: Pedro M. O. Svriz Wucherer.
- 11.3.21. Seminario “El futuro de la economía del Chaco”. Facultad de Ciencias Económicas, UNNE. Resistencia, 5.VI. Asistente: Pedro M. O. Svriz Wucherer

- 11.3.22. Conferencia “El Sector Citrícola Limonero en Tucumán y en Málaga. Evolución, reciente y comparación de sus Estructuras Agrarias”. Dictado por el Dr. Juan José Natera Rivas, organizada por el Doctorado en Geografía, Facultad de Humanidades, UNNE. Resistencia, 19-VIII. Asistente: Pedro M. O. Svriz Wucherer.
- 11.3.23. Conferencia “La enseñanza de la Geografía para los Ciudadanos del Siglo XXI”, en el marco del “Ciclo de Conferencias 2008”. Dpto. e Instituto de Geografía, Facultad de Humanidades, UNNE. Resistencia, 21.VIII. Asistente Pedro M. O. Svriz Wucherer.
- 11.3.24. Jornada “Historia y Ficción: Perspectivas críticas acerca de la nueva Novela Histórica Hispanoamericana”. Facultad de Humanidades, UNNE. Resistencia, 9.IX. Asistente: Pedro M. O. Svriz Wucherer.
- 11.3.25. Conferencia “Financiando la guerra santa. Una mirada socioeconómica del medioevo”, ofrecida por la Dra. Judith Bronstein. Instituto de Historia Antigua y Medieval “José Luis Romero”, Universidad de Buenos Aires. Buenos Aires, 23.IX. Asistente: Pedro M. O. Svriz Wucherer.
- 11.3.26. Conferencia “Camino para resolver el problema del hambre”, en el marco del “Ciclo de Conferencias 2008”. Dpto. e Instituto de Geografía, Facultad de Humanidades, UNNE. Resistencia, 2.X. Asistente: Pedro M. O. Svriz Wucherer.
- 11.3.27. Conferencia “Desarrollo Sustentable”, en el marco del “Ciclo de Conferencias 2008”. Dpto. e Instituto de Geografía, Facultad de Humanidades, UNNE. Resistencia, 16.X. Asistente: Pedro M. O. Svriz Wucherer.
- 11.3.28. XI Encuentro Regional de Profesores en Filosofía “Los desafíos actuales en el hacer y enseñar Filosofía”. Facultad de Humanidades, UNNE. Resistencia, 23-25.X. Asistente: Pedro M. O. Svriz Wucherer.

12. OTRAS ACTIVIDADES

12.1. Premios recibidos y distinciones honorarias

- 12.1.1. Hugo H. Beck. Director del Instituto de Historia, Facultad de Humanidades, Universidad Nacional del Nordeste. 2008.
- 12.1.2. Hugo H. Beck. Miembro del Jurado del Concurso “Premio Provincia del Chaco a la obra Histórica Monseñor José Alumni”. Subsecretaría de Cultura, Ministerio de Educación, Cultura, Ciencia y Tecnología de la Provincia del Chaco. 2008.
- 12.1.3. Marisa Censabella. *Miembro de la Comisión Evaluadora de Becas* doctorales tipo I,II y posdoctorales. Conicet.

- 12.1.4. Mariana Giordano. Proyecto de Cooperación N° 7080109 FONDECYT- Chile con la participación como Investigador Invitado en el Proyecto “La representación de las alteridades: Fotografías de los indígenas del Norte Grande (1911-1990)”. En el marco de la Cooperación se realizaron diversas actividades durante los 10 días de estancia en Santiago de Chile: participación en Work shop “De la selva del Gran Chaco al desierto y el altiplano *Andino*. Fotografía, representación y etnicidad”, dictado de clases en la Universidad Pontificia Católica de Chile (Carreras de Artes y Licenciatura en Antropología)
- 12.1.5. Oscar Mari. Miembro de Número de la Junta de Estudios Históricos del Chaco.
- 12.1.6. N.C.Meichtry. Presidenta de la Asociación de Estudios de Población de la Argentina (AEPA) 2007-2009
- 12.1.7. N.C.Meichtry. Integrante de la Comisión Asesora en el Conocimiento Científico y Tecnológico. Area de Ciencias Humanísticas. SGCyT-UNNE.
- 12.1.8. N.C. Meichtry. Integrante del Comité Científico Editorial a la Asociación Latinoamericana de Población (ALAP)
- 12.1.9. N.C. Meichtry. Integrante del Consejo Editorial de la Revista Latinoamericana de Población de ALAP (Asociación Latinoamericana de Población).
- 12.1.10. N.C.Meichtry. Integrante del Comité Consultivo por Argentina en el Tercer Congreso de la Asociación Latinoamericana de Población
- 12.1.11. N.C. Meichtry. Miembro del Comité Científico Nacional de la Revista Salud Pública de la Facultad de Ciencias Médicas de la U.N.Córdoba. ISSN 0327-3741
- 12.1.12. MC Rojas. Miembro del Comité Científico Nacional de la Revista Salud Pública de la Facultad de Ciencias Médicas de la UNC ISSN 0327-3741
- 12.1.13. Maria del Carmen Rojas. Evaluadora Externa (categorización de docentes y/o investigadores y/o proyectos de investigación) de la Universidad Católica de Santa Fe 2006 y continua
- 12.1.14. Maria del Carmen Rojas. Evaluadora Sesión Póster y Comunicaciones Orales de la Escuela Internacional de Salud Pública 2008 I. Escuela de Salud Pública de la Facultad de Ciencias Médicas. Universidad Nacional de Córdoba. Córdoba 27-29 de octubre de 2008.
- 12.1.15. María Laura Salinas. Jurado Evaluador en el Área de Ciencias Sociales en la Feria de Ciencias y Tecnología, 4.VII. CEP N° 66 “Prof. Roberto Muller”. Nivel: escolar. Categoría EGB 3 y Polimodal. Ministerio de Educación, Cultura, Ciencia y Tecnología. Disp. N° 015/08-018/08- SC y T- MECCyT
- 12.1.16. María Laura Salinas. Miembro en representación de IIGHI y del Instituto de Historia

de la Facultad de Humanidades del Proyecto Trinacional “*Corredor Internacional de las Misiones Jesuítico-guaraníes*”, en convenio con la Universidad Nacional de Itapúa, Paraguay, la Universidad Católica del Paraguay; Universidad Integrada del Alto Uruguay y de las Misiones de Santo Angelo, Brasil, Facultad de Unión de las Américas de Foz de Iguazú, y la Universidad Estadual del Oeste del Paraná (Brasil), y la Universidad Nacional de Misiones, que junto a la UNNE, participan de este proyecto trinacional.

- 12.1.17. María del Mar Solís Carnicer. Beca del Programa de Estancias Cortas de Investigación Posdoctoral de la Fundación Carolina y el Ministerio de Educación de la Nación. Convocatoria 2008- 2009.
- 12.1.18. María del Mar Solís Carnicer. Miembro Titular del Consejo Directivo de la Facultad de Humanidades de la UNNE. Electa en representación del claustro de Auxiliares por el período 2008- 2010. Res. 087/08 CD. Facultad de Humanidades del 8 de mayo de 2008.
- 12.1.19. Luciana Sudar Klappenbach. Beca de Investigación otorgada por el Fondo Nacional de las Artes, en el marco del concurso Becas Nacionales para proyectos Grupales. Tema: “Fotografía y memoria regional. “Conservación y análisis de la colección Chaco 1978 de Pedro Luis Raota.” Integrante grupo de trabajo junto a Mariana Giordano y Alejandra Reyer.
- 12.1.20. Cristina Valenzuela. Miembro Titular. Comisión Asesora de Historia, Antropología y Geografía designada por resolución 034/08 del 10.I.2008 del Directorio del CONICET. Período 2008-2009

12.2. Subsidios recibidos para investigación

- 12.2.1. Horacio Calandra. Del CONICET. Proyecto PIP n° 5095 (Resolución 1227/05) Bioarqueología de la región centro–oeste del Chaco argentino. Director S. Salceda, Co-Director H. Calandra.
- 12.2.2. Horacio Calandra. Bioarqueología de la Región Meridional del Gran Chaco. Director: Dra. Susana Salceda. Acreditado en el marco del Programa de Incentivos a partir de 1/01/06 bajo el código 11/N 517. Facultad de Ciencias Naturales y Museo. UNLP. Investigador coordinador.
- 12.2.3. Horacio Calandra. ANPCyT. PICTO 32142. Desarrollo de técnicas innovativas para actividades científicas turísticas culturales Universidad Nacional de Catamarca. (Resolución Directorio N° 138/07). Desarrollo de un modelo productivo para la recuperación sociocultural de poblaciones marginales de la provincia de Catamarca: Azampay una experiencia piloto. Director Dra. María Carlota Sempé.

- 12.2.4. Gabriela Gauto. De la Dirección de Postgrado, UNNE. Subsidio para desarrollar estudios de Postgrado en la Maestría en Antropología Social, de la Univ. Nac. de Misiones (UNaM) . 2007 a 2009
- 12.2.5. Norma Meichtry y Eduardo L. Bologna. Subsidio de ANPCyT, PICT 22078. “Análisis de las nuevas formas de la movilidad espacial de las personas: la consolidación de flujos migratorios en el cono sur de América Latina”.
- 12.2.6. Norma Meichtry y Eduardo L. Bologna. Subsidio de CONICET PIP 6207. “Nuevas formas de la movilidad espacial de las personas: la consolidación de flujos migratorios en el cono sur de América Latina”.
- 12.2.7. Maria del Carmen Rojas. Investigador Responsable PICT2007-02264. Categoría I Equipos de Trabajo y Redes. Tema: “El riesgo de la vivienda para la salud desde la perspectiva de la salud comunitaria y la vulnerabilidad sociodemográfica en las ciudades de Resistencia y Córdoba. Año 2001”.
- 12.1.8. Enrique Schaller. Subsidio de la SGCyT, PI-109-7. Proyecto: “La organización política e institucional de la provincia de Corrientes (1810-1870)”
- 12.2.9. María del Mar Solís Carnicer. Investigador responsable del PICT 2007 – 01587. Categoría Jóvenes investigadores. Tema: “Peronismo y Política en Corrientes (1945-1955)”. Período 2009-2011. Colaboradores: Lic. Carolina Sternberg, y Valeria Ojeda y Marta Pilaszek.
- 12.2.10. Cristina Valenzuela. Subsidio otorgado por la ANPCyT para organización de Reuniones Científicas, Convocatoria 2008. Aprobado por resolución Directorio ANPCyT N° 157/2008. Para la organización de las VI Jornadas de Investigación y Debate “Territorio, Poder e Identidad en el Agro Argentino” a realizarse los días 21-23 de mayo de 2009 en el Instituto de Investigaciones Geohistóricas, (IIGHI), CONICET, Resistencia, Chaco.

12.3. Visitantes del país y del extranjero

- Dra. Ana Fernández Garay (Universidad Nacional de La Pampa y Conicet).
- Dra. Ana Lía Gabrieloni. Universidad Nacional de Rosario
- Dra. Estela Spinelli (UNCPB)
- Mgter. Rodolfo V. Bertoncello. Instituto de Geografía-UBA y CENEP-Conicet
- Dr. Alfredo S.C. Bolsi. Conicet - Instituto Superior de Estudios Sociales, Conicet
- Dr. José Braunstein. Conicet. Centro del Hombre Antiguo Chaqueño
- Dra. Susana Salceda. Facultad de Ciencias Naturales y Museo. U.N.La Plata- Conicet
- Ing. Horacio Madariaga. Instituto de Estudios Geográficos, UNT y Conicet

- Dra. Elvira Narvaja de Arnoux. Instituto de Lingüística. UBA
- Dr. Ignacio Telesca. Universidad Católica de Asunción (Paraguay)

12.4. Conferencias dictadas

- 12.4.1. Hugo H. Beck. *La problemática aborigen de la conquista al respeto por su cultura*, organizada por el Programa Café Cultura Nación; Barranqueras, 22.V.
- 12.4.2. Mariana Giordano. “La fotografía de la Guerra Guasú”. Museo Provincial de Bellas Artes “Juan Ramón Vidal”, Corrientes, 15.IX.
- 12.4.3. Mariana Giordano. Conferencia “El imaginario criollo en la obra de Juan de Dios Mena”. Centro Cultural Nordeste - UNNE, Resistencia, 9.VIII
- 12.4.4. Mariana Giordano. Conferencia “La imagen histórica del agua en Resistencia”. En: Jornadas para la recuperación del Río Negro. Resistencia, Administración Provincial del Agua, 4.IV.
- 12.4.5. Mariana Giordano. Conferencia “Desafíos del arte chaqueño”. Buenos Aires, Casa de la Cultura - Fondo Nacional de las Artes, 6.XI
- 12.4.6. Enrique Schaller. “La Ley 5555 de Fomento de los Territorios Nacionales y su influencia en el poblamiento del Chaco”. Junta de Historia del Chaco. Resistencia, agosto de 2008.
- 12.4.7. María del Mar Solís Carnicer. “La Historia Argentina Reciente: La política de los derechos humanos”, Departamento de Historia Moderna y Contemporánea de la Facultad de Filosofía y Letras de la Universidad de Zaragoza. Zaragoza (España), 10.XII.

12.5. Otras

12.5.1. Participación en tribunales de tesis de grado y postgrado

- 12.5.1.1. Hugo H. Beck. Miembro de Tribunal de Tesis Doctoral de Profesora Ana Delia Ruzich. “Los Municipios Chaqueños en la etapa Conservadora 1930-1943”; Facultad de Humanidades, UNNE. Calificación: sobresaliente.
- 12.5.1.2. Hugo H. Beck. Miembro de Tribunal de Tesis de Licenciatura del Profesor Profesor Raúl Emilio Pimienta. “Las fuerzas militares de la provincia de Corrientes entre 1821 y 1839”. Facultad de Humanidades, UNNE. Calificación: Sobresaliente.
- 12.5.1.3. Marisa Censabella. Miembro titular del tribunal examinador de la tesis de Jimena Terraza para la obtención del título de Docteur en Linguistique / Ph.D. in Linguistics. Gramática del wichí. Fonología y morfosintaxis. Calificación: Accepté, mention Excellente. Université de Québec à Montréal (UQAM), Montréal, Canadá, 7.XI.

- 12.5.1.4. Marisa Censabella. Miembro titular del tribunal examinador de la tesina de Yamile Guitart para la obtención del título de Licenciada en Letras. La negación verbal en la lengua toba. Calificación: Sobresaliente (10). Dpto. de Letras, Fac. de Humanidades, UNNE, 14.VIII.
- 12.5.1.5. N.C. Meichtry. Integrante del Jurado Tesis Doctoral en Demografía de la Mgter. María Franci Sussan Alvarez. “El proceso de agriculturización en la provincia de Córdoba (1980-2005). Evolución de la dinámica demográfica en el período.” U.N. de Córdoba
- 12.5.1.6. María del Mar Solís Carnicer. Tesina de Grado Universidad Nacional del Nordeste. Tesista: Víctor Hugo Cóceres. Resolución N° 180/08 del 16 de abril de 2008.
- 12.5.1.7. María del Mar Solís Carnicer. Tesina de Grado: Universidad Nacional del Nordeste. Tesista: Mónica Rodríguez. Resolución N° 180/08 del 16 de abril de 2008.
- 12.5.1.8. Luciana Sudar Klappenbach. Tesina de grado: Evaluador y titular de jurado de Tesina de la carrera Licenciatura en Ciencias de la Información de la alumna Gómez, Gladys Josefina. Tema: “Sistema de ordenación de archivos personales de docentes EGB 1 y 2 de la ciudad de Resistencia”.

12.5.2. Presentación de libros, informes, prólogos, notas periodísticas, comentarios bibliográficos

- 12.5.2.1. Gabriela S. Gauto. Dirección: Norma Meichtry; co-dirección. María del Carmen Rojas. *Determinación del Nivel de Resiliencia de la población con NBI a los riesgos de la vivienda para la salud. Un estudio de casos. Resistencia. Período 2006-2008.* Presentación del Informe Final de Beca de Iniciación a la Investigación, 2005-2007. Secretaría General de Ciencia y Técnica, UNNE. Aprobado.
- 12.5.2.2. N.C.Meichtry. Presentación del libro de María Alejandra Fantin “Población, sociedad y salud en la frontera argentino-paraguaya”. Asociación de Estudios de Población de Paraguay e UNFPS. Asunción, 22-XII
- 12.5.2.3. N.C.Meichtry. Presentación del libro de Rosa N. Geldstein y Rodolfo Bertoncello (Coord.). “Aspectos demográficos y sociales de los accidentes de tránsito en áreas seleccionadas de la Argentina”. Ministerio de Salud y Ambientes – CONAPRIS. Feria Provincial del Libro 2008, Resistencia, 27-II.

12.5.3. Pasantías y adscripciones realizadas en otras instituciones

- 12.5.3.1. María del Mar Solís Carnicer. Pasantía de Investigación Posdoctoral en el Departamento de Historia Moderna y Contemporánea de la Universidad de Zaragoza (España). Tema: “El desarrollo teórico de la Historia política contemporánea en España”. Director: Dr. Gonzálo Pasamar. 19.X-20.XII.

12.6 Asistencia a cursos de postgrado y de actualización y perfeccionamiento

12.6.1. Asistencia a cursos de postgrado

- 12.6.1.1. María Belén Carpio. “Gramaticalización”. Dictado por el Dr. Christian Lehmann de la Universidad de Erfurt (Alemania), en la Universidad de Sonora. Hermosillo (México). 17-21.XI. Duración: 20 horas.
- 12.6.1.2. María Belén Carpio y Lorena Cayré Baito. “Sintaxis general funcionalista”. Dictado por la Dra. Ana Fernández Garay de la Universidad Nacional de La Pampa y CONICET. Doctorado en Letras de la Universidad Nacional del Nordeste. Resistencia, 9-13.IX. Duración: 30 horas presenciales.
- 12.6.1.3. María Belén Carpio. “Análisis del discurso: recorridos interpretativos desde una perspectiva. Interdisciplinaria”. Dictado por la Dra. Elvira Narvaja de Arnoux de la Universidad de Buenos Aires. Doctorado en Letras de la Universidad Nacional del Nordeste. 23-26.IV. Duración: 30 horas presenciales.
- 12.6.1.4. Lorena Cayré Baito. “Análisis del discurso” Facultad de Humanidades. Universidad Nacional del Nordeste, con validez para el Doctorado en Letras. Prof. Dictante Dra. Elvira Narvaja de Arnoux. Resistencia 23-26 de abril de 2008.
- 12.6.1.5. Marisa Censabella. Curso de posgrado Dr. Christian Lehmann (Universidad de Erfurt, Alemania) dictado en la Maestría en Lingüística, Dpto. Letras y Lingüística, Universidad de Sonora, México. Duración: 20 hs. 17-21.XI. Sin evaluación final.
- 12.6.1.6. Gabriela Gauto. “Antropología Ecológica”. Programa de Postgrado en Antropología Social –PPAS-, Maestría en Antropología Social, Facultad de Humanidades y Ciencias Sociales, Universidad Nacional de Misiones. Dictado por Dr. Leopoldo Bartolomé y Dr. Omar Arach. Posadas, 4.IV-27.VI
- 12.6.1.7. Gabriela Gauto. “Salud, Etnicidad y Religión. La salud en poblaciones excluidas”. Programa de Postgrado en Antropología Social –PPAS-, Maestría en Antropología Social, Facultad de Humanidades y Ciencias Sociales, Universidad Nacional de Misiones. Dictado por Dra. Susana Ramírez Hita. Posadas, 21.VII-1.VIII.
- 12.6.1.8. Gabriela Gauto. 2º módulo del Curso Internacional de Actualización en Resiliencia ciclo 2008: “Resiliencia y Familia, Resiliencia y Adolescencia, Resiliencia Perinatal, Parto Humanizado y Elaboración de Proyectos de Intervención e Investigación”. Centro Internacional de Información y Estudio de la Resiliencia y Departamento de Salud Comunitaria, de la Universidad Nacional de Lanús. Dictado por Dra. Mabel Munist, Dra. Irene Pinasco, Lic. Cecilia Ros, Dra. Silvia Molina, Dr. Aldo Melillo, Lic. Gabriela Renault y Dr. Fernando Aranovich. Lanús, Bs. As, 18-20.IX

- 12.6.1.9. Gabriela Gauto. “Métodos Etnográficos”. Programa de Postgrado en Antropología Social –PPAS- Maestría en Antropología Social, Facultad de Humanidades y Ciencias Sociales, Universidad Nacional de Misiones. Dictado por Dra. Rosana Guber. Posadas, 15-19.XII
- 12.6.1.10. Mariana Giordano. Asistencia al Curso de Posgrado “Ut pictura poesis. Estudio histórico y crítico de las relaciones entre poesía y pintura.”. Facultad de Humanidades – UNNE, octubre y noviembre de 2008
- 12.6.1.11. Raúl González. “Syntaxis general funcionalista”. Seminario de Doctorado, dictado por la Dra. Ana Valentina Fernández Garay. UNNE, Facultad de Humanidades. 09-13.IX
- 12.6.1.12. Raúl González. “Typology and Functional Linguistics. Case studies on relative clauses, nominalization, serial verbs and complex predicates”. Seminario de Doctorado, Dictado por PhD Masayoshi Shibatani (Rice University). Universidad de Buenos Aires, Facultad de Filosofía y Letras. 13-19.XII
- 12.6.1.13. Alejandra Reyero. “Crisis de las nociones estéticas”. En el marco del seminario Problemas de las artes en la historia III del Doctorado en Artes. Facultad de Filosofía y Humanidades - Universidad Nacional de Córdoba. 4-6.XII. Docente: Dr. José Fernández Vega. Trabajo final en preparación.
- 12.6.1.14. Alejandra Reyero. “Ut Pictura Poesis. Estudio histórico y crítico de las relaciones entre la literatura y la pintura”. Facultad de Humanidades, UNNE. Resistencia, 3-4.X, 14-15.XI. Docente: Dra. Ana Lía Gabrieloni. Trabajo final en preparación.
- 12.6.1.15. Alejandra Reyero. “Iconografía e Iconología”. Realizado en el marco del Doctorado en Artes. Facultad de Filosofía y Humanidades. Universidad Nacional de Córdoba, Córdoba, 25-26.VII, 8-9 y 22-23.VIII, 26-27.IX. Docente: Dr. Gabriel Oscar Blanco Trabajo final en preparación.
- 12.6.1.16. Angel V. Scavo. “Perspectivas teóricas y metodológicas en Geografía Humana”. CONICET–UNNE, en el marco del Doctorado en Geografía. Facultad de Humanidades, UNNE. Resistencia, 17-20.VI.2008. Dictado por la Dra. Cristina Valenzuela.
- 12.6.1.17. María del Mar Solís Carnicer. “La Iglesia y el peronismo, entre regalismo y nacionalcatolicismo (1943-1955)”. Dictado por el Dr. Loris Zanatta (Univ. De Bologna- Italia). Facultad de Filosofía y Letras, Universidad Nacional de Tucumán. 12-14.V.
- 12.6.1.18. María del Mar Solís Carnicer. “Sociedad e Historiografía en España”. Dictado por el Dr. Gonzálo Pasamar. En la Universidad de Zaragoza (España). Diciembre de 2008.

- 12.6.1.19. Alejandra H. Torre Geraldí. “Técnicas de evaluación multicriterio aplicadas al ordenamiento del territorio”. Dictado por la Dra. Liliana Ramírez y el Ing. Horacio Madariaga. Facultad de Humanidades, UNNE. 15-18.IV. Duración: 34 horas.
- 12.6.1.20. Alejandra H. Torre Geraldí. “Perspectivas Teóricas y Metodológicas en Geografía Humana”. Dictado por la Dra. Cristina O. Valenzuela. Facultad de Humanidades, UNNE. 17-20.VI. Duración 30 horas.
- 12.6.1.21. Alejandra H. Torre Geraldí. “Desarrollo Rural. Nuevos problemas y enfoques”. FLACSO Virtual. 18VIII-28.XI. Duración 30 horas
- 12.6.1.22. Adriana Zurlo. “Sintaxis general funcionalista” dictado por la Dra. Ana Fernández Garay en el marco del Doctorado en Letras de la UNNE. Facultad de Humanidades. Resistencia, 10-13.IX. Trabajo final en elaboración.
- 12.6.1.23. Adriana Zurlo. “Análisis del discurso” dictado por la Dra. Elvira Narvaja de Arnoux en el marco del Doctorado en Letras de la UNNE. Facultad de Humanidades. Resistencia, 23-26.IV. Trabajo final en elaboración.

13. TRABAJOS REALIZADOS

13.1. Trabajos publicados o aceptados para su publicación durante el período

13.1.1. Libros. Publicados/aceptados

- 13.1.1.1. Fernández Garay, Ana y Marisa Censabella (editoras) *Estudio fonológico de continua dialectales: mapuche y wichí*, Instituto de Lingüística, Fac. de Ciencias Sociales, Universidad Nacional de la La Pampa. (En prensa).
- 13.1.1.2. María Alejandra Fantín. *Población, sociedad y salud en la frontera argentino-paraguaya*. Fondo de Población de Naciones Unidas (UNFPA), Asociación Paraguaya de Población (ADEPO) e Instituto de Investigaciones Geohistóricas (IIGHI). (ISBN 978-99953-51) (pp 220) (con referato).
- 13.1.1.3. Mariana Giordano, Luciana Sudar y Alejandra Reyeró. *Memorias visuales del gran Resistencia. Fotografías de Pablo Boschetti*. IIGHI-CONICET, 2008. Resistencia, Chaco, Argentina. ISBN: 978-987-21984-4-2
- 13.1.1.4. Ernesto Maeder. *Las Misiones Jesuíticas en 1687, Estado que al presente gozan las misiones de la Compañía de Jesús en la provincia del Paraguay, Tucumán y Río de la Plata, obra de Rancisco Jarque y Diego Francisco Altamirano*. Estudio preliminar de Ernesto J. A. Maeder. Buenos Aires, Academia Nacional de la Historia, 2008. 181 p.

- 13.1.1.5. Braunstein, José y N. Meichtry (Ed.). 2008. *Liderazgo, representatividad y control social en el Gran Chaco*. EUDENE. Resistencia, 313 pp. ISBN 978-950-656-1.
- 13.1.1.6. Norma Meichtry, A. Pellegrino y E. Bologna (org.). ALAP (Eds.). 2008. *Migrantes latinoamericanos. El estado de las investigaciones en la región*. ALAP, UNFPA, CEA-Conicet-U.N.Córdoba. Córdoba, Argentina, 325 pp. ISBN 978-85-62016-00-4.
- 13.1.1.7. María Laura Salinas. *Encomienda, trabajo y servidumbre indígena en Corrientes. Siglos XVII-XVIII*. Tesis de Maestría en Historia Latinoamericana, presentada en la Universidad Internacional de Andalucía. Proyecto de digitalización de tesis de la Universidad Internacional de Andalucía. Sede Iberoamericana Santa María de la Rábida. 2008. ISBN 978-84-7993-140-7.
- 13.1.1.8. Edición de *Cartas Anuas de la provincia Jesuítica del Paraguay. 1645-1646-1647-1649*. Introducción Ernesto Maeder. Colaboración: María Laura Salinas. Documentos de Geohistoria Regional N°14. Instituto de Investigaciones Geohistóricas. Conicet. ISSN 0325-9404.
- 13.1.1.9. Edición de *Cartas Anuas de la provincia Jesuítica del Paraguay. 1650-1652-1652-1654*. Introducción María Laura Salinas Colaboración: Fernando Pozzaglio, Pedro M.O. Svriz, Documentos de Geohistoria Regional N°15. Instituto de Investigaciones Geohistóricas. Conicet. ISSN 0325-9404.
- 13.1.1.10. María del Mar Solís Carnicer. *La Historia de Corrientes va a la Escuela. Siglo XX*. Tomo III. (Coordinadora académica del tomo) Corrientes, Fundación Aguas de Corrientes- Universidad Nacional del Nordeste. En prensa. Con referato.
- 13.1.1.11. Cristina Valenzuela. *La trama territorial del algodón en el Chaco. Un enfoque multiescalar de espacios en transición*. Prólogo de Mario Lattuada. Buenos Aires, La Colmena, 2008. 165 págs.
- 13.1.1.12. García, A; García I; Leivar, S.; Rodríguez, E.; Rofman, A; Slutsky, D.; Valenzuela, Cristina. (Comp.) PLAN FÈNIX. Propuestas para el desarrollo con equidad. Economías Regionales. VIII Encuentro Nacional de la Red de Economías Regionales. I Jornadas Nacionales de Investigaciones de la Economías Regionales. Concepción del Uruguay, Universidad Nacional de Entre Ríos, Universidad de Buenos Aires, 2008. 599 págs.

13.1.2. Capítulos de libros. Publicados/aceptados

- 13.1.2.1. Horacio Calandra y S. Salceda. *Cambio y continuidad en el Gran Chaco: de las historias étnicas a la prehistoria*. En: *Liderazgo, Representatividad y Control Social*. Editores José Braunstein y Norma Meichtry. Editorial EUDENE. ISBN

- 978-950-656-116-1. Pp 33-40. Universidad Nacional del Nordeste. Resistencia. Año 2008.
- 13.1.2.2. María Belén Carpio y Lorena Cayré Baito. *Aproximación a los tipos de asimilación más frecuentes en wichí*. En: Fernández Garay, A. y M. Censabella (ed.) “Estudio fonológico de continua dialectales: mapuche y wichí”. Instituto de Lingüística. Facultad de Ciencias Sociales. Universidad Nacional de La Pampa. (En prensa).
- 13.1.2.3. Marisa Censabella. *Atlas etnográfico y sociolingüístico de Latinoamérica y El Caribe*, editado por Inge Sichra, actualmente en elaboración parte del capítulo IV *Chaco*. (En prensa).
- 13.1.2.4. Marisa Censabella. *Denominaciones etnonímicas y toponímicas tobas*, en Braunstein, José (ed.) *Hacia una carta étnica del Gran Chaco*, N° VIII, Las Lomitas (Formosa), C.H.A.C.O. (En prensa).
- 13.1.2.5. Marisa Censabella. *Sistema fonológico y sincronía dinámica de seis variedades orientales del continuum wichí* en Fernández Garay, Ana y Marisa Censabella (ed.) *Estudio fonológico de continua dialectales: mapuche y wichí*, Instituto de Lingüística, Fac. de Ciencias Sociales, Universidad Nacional de La Pampa. (En prensa).
- 13.1.2.6. Marisa Censabella. *Variación y sincronía dinámica*, en Fernández Garay, Ana y Marisa Censabella (ed.) *Estudio fonológico de continua dialectales: mapuche y wichí*, Instituto de Lingüística, Fac. de Ciencias Sociales, Universidad Nacional de La Pampa. (En prensa).
- 13.1.2.7. Marisa Censabella. *Funcionarios nacionales, maestros interculturales bilingües y ancianos. Desencuentros “ideológicos” en una comunidad toba urbana de la provincia del Chaco (Argentina)*. En Gobbo, Francesca y Cecilia Costa (ed.) *Antropología y educación en América Latina*, Roma, Editorial CISU. (En prensa).
- 13.1.2.8. Meichtry Norma C. y Alejandra Fantin. *Discusiones operacionales acerca del IPMV en la medición de la pobreza en el Norte Grande Argentino*. En Bueno Sánchez, Eramis; Diniz Alves, J.E. (org.). *Pobreza y vulnerabilidad social. Enfoques y perspectivas. Red La Vulnerabilidad Social: Tipos de Vulnerabilidades e Implicaciones de Políticas*. ALAP (Ed.). Serie Investigaciones N° 3. Río de Janeiro, ALAP, U. de Zacatecas, UNFPA (364 pág.) (ISBN 978-85-62016-02-8) (pp. 21-40). (Publicación en CD-Rom- ISBN 85-85543-08-06).
- 13.1.2.9. Meichtry, Norma C. y M. Alejandra. Fantin. *Territorios en regresión. Calidad de vida y pobreza en el Nordeste argentino*. En: Velázquez Guillermo *Geografía y bienestar. Situación local, regional y global de la Argentina luego del censo de 2001*. Bs. As. Eudeba. (ISBN 978-950-23-1617-8) (pp. 299-321)

- 13.1.2.10. Fantin, María Alejandra. *Analogías y diferencias sociodemográficas de la región fronteriza argentino-paraguaya. 2001-2002*. En Meichtry, N., A. Pellegrino y E. Bologna (org.). ALAP (Eds.). *Migrantes Latinoamericanos. El estado de las investigaciones en la región*. Red Movilidad Internacional de la Población. Asociación Latinoamericana de Población. ALAP Editor Serie Investigaciones N° 1. (325 pág.) (ISBN 978-85-62016-00-4) (pp. 275-292).
- 13.1.2.11. Fantin, Alejandra; Longhi, Fernando y Ortiz, Patricia. *La pobreza según otros indicadores. Posibilidades y problemas*. En Bolsi Alfredo y Pablo Paolasso (Editores). *Geografía de la pobreza en el Norte Grande Argentino*. Programa de Naciones Unidas para el Desarrollo (UNDP).
- 13.1.2.12. Fantin, Alejandra; Longhi, Fernando y Ortiz, Patricia. *Natalidad y mortalidad según los niveles de pobreza en el Norte Grande Argentino*. En *Geografía de la pobreza en el Norte Grande Argentino*. Programa de Naciones Unidas para el Desarrollo (UNDP).
- 13.1.2.13. Bolsi Alfredo, M. Alejandra Fantin, Meichtry, Norma y Pablo Paolasso. *Algunos escenarios de la pobreza de un territorio fraccionado*. En *Geografía de la pobreza en el Norte Grande Argentino*. Programa de Naciones Unidas para el Desarrollo (UNDP).
- 13.1.2.14. Gabriela S. Gauto. *Resiliencia para enfrentar los contextos de desigualdad y pobreza vinculados a los procesos salud-enfermedad y hábitat desde la mirada de los derechos humanos de tercera generación y la vulnerabilidad social*. En: Eramis Bueno Sánchez y José E. Diniz Alvez (org.) *Pobreza y Vulnerabilidad Social. Enfoques y perspectivas*. Serie Investigaciones N° 3. Ed. ALAP. ISBN 978-85-62016-02-8. Con referato. p. 267-286.
- 13.1.2.15. Mariana Giordano. *Arte y espacio público en Resistencia*. En: Gómez, Fabriciano. *Chaco esculpe una ciudad*. Buenos Aires, Ed. Jorge Rossi, 2008.
- 13.1.2.16. Mariana Giordano. *Pablo Boschetti y la fotografía chaqueña*. En: Mariana Giordano, Luciana Sudar y Alejandra Reyro. *Memorias visuales del gran Resistencia. Fotografías de Pablo Boschetti*. IIGHI-CONICET, 2008, pp. 11-34.
- 13.1.2.17. Mariana Giordano. *En blanco y negro. Periódicos, grabados y fotografías de la Guerra del Paraguay*. En: Roberto Amigo y Mariana Giordano (curad.) *La épica y lo cotidiano. Imágenes de la Guerra Guasú*. Corrientes, Subsecretaría de Cultura, Museo Provincial de Bellas Artes Juan Ramón Vidal, 2008.
- 13.1.2.18. Ernesto J. A. Maeder. *La frontera del Paraguay y del Brasil en la época colonial. Capítulo del libro El fuerte de San Carlos del río Apa*. Volumen coordinado por Ramón Gutiérrez, Madrid, Ministerio de Asuntos Exteriores de España, 2008,

7-19 p.

- 13.1.2.19. Ernesto J. A. Maeder. *Historia del Chaco*. En Atlas total de la Argentina, vol. 6 Buenos Aires, Clarín, 2008, 19-29 p.
- 13.1.2.20. Ernesto J. A. Maeder. *Las Misiones Jesuíticas de guaraníes. Dos siglos de historiografía y controversia*. En Lujis Felipe Viel Moreira, (coordinador). *Instituições, fronteiras e política na história sudamericana*, Curitiba, JURUA, 2007, 13-29 p.
- 13.1.2.21. Ernesto J. A. Maeder. *Misiones integradas, periféricas y fallidas en la Provincia Jesuítica del Paraguay*. Enviado al Anuario del CEIL, Universidad Nacional de Jujuy, 2008, 20 páginas.
- 13.1.2.22. Oscar Mari. *Políticas públicas para el control social en el Chaco durante el auge del ciclo algodonero*. (Balsa, Mateo y Ospital compiladores), Universidad de Quilmes, Ed. Lumiere, Buenos Aires, 2008, ISBN 972-987-603-047-2.
- 13.1.2.23. María del Carmen Rojas, Norma Meichtry, J.C. Vazquez, J.J. Castillo y M.B. Ciuffolini. 2008. *Desarrollo de un software basado en redes neuronales artificiales para la vigilancia del riesgo de la vivienda urbana para la salud. Un enfoque desde los derechos humanos de tercera generación, salud colectiva y vulnerabilidad sociodemográfica*. En: Bueno Sánchez, E y J.E. Diniz Alves (org.) ALAP (ed). *Pobreza y vulnerabilidad social. Enfoques y perspectivas*. Río de Janeiro, Brasil. ALAP, U. de Zacatecas, UNFPA, pp 335-358. ISBN 978-85-62016-02-8. (Publicación en CD-Rom en *III Congreso Latinoamericano de Población*, ALAP, U.N.Córdoba).
- 13.1.2.24. María Laura Salinas. *Jesuitas, guaraníes y encomenderos en paraguay según las cartas anuas.”(1645-1649)*. En: *Instituições, Fronteiras e Política na História Sul-Americana*. Coordinador: Luiz Felipe Viel Moreira, Curitiba, Brasil, Juruá Editora, 252 pp. ISBN 978853621878-6
- 13.1.2.25. María Laura Salinas. *Indios originarios, población y encomiendas en el Río de la Plata a mediados del siglo XVII. El caso de la ciudad de Corrientes*. Anuario Nro. 4 del Centro de Estudios Indígenas y Coloniales, Universidad Nacional de Jujuy. Facultad de Humanidades y Ciencias Sociales, titulado “Resistencia y rebelión”: De la Puna argentina al Río de La Plata (Período Colonial) (comp) Enrique N. Cruz y Carlos D. Paz.
- 13.1.2.26. Enrique Schaller, *La economía de Corrientes (1914-2000)*, En: *La historia de Corrientes va a la escuela*, Tomo III, Fundación Aguas de Corrientes- UNNE. En prensa.
- 13.1.2.27. María del Mar Solís Carnicer. *La vida política en Corrientes en el siglo XX (1909-*

1955). En: *La Historia de Corrientes va a la Escuela*. Tomo III. Corrientes, Fundación Aguas de Corrientes- Universidad Nacional del Nordeste. En prensa. Con referato.

- 13.1.2.28. Luciana Sudar Klappenbach. *Ciudad Imagen Legado. La fotografía y los imaginarios urbanos*. En: *Memorias visuales de Resistencia. La modernidad en la Fotografía de Pablo Boschetti, 1920 1970*. Giordano, Mariana; Sudar, Luciana y Reyero, Alejandra. Resistencia, IIGHI (CONICET), 2008. Publicado.
- 13.1.2.29. Cristina Valenzuela y Angel V. Scavo. *Innovación y resistencia en nuevos contextos productivos. La coexistencia de lógicas territoriales en la agricultura Chaqueña.1997-2007*. En: *Trabajo, propiedad y tecnología en el mundo rural argentino*. Gustavo Zarrilli y Juan Manuel Cerdá (comps.). Buenos Aires, CICCUS, 2008. Págs. 136-149.
- 13.1.2.30. Cristina Valenzuela. *Crisis y cambios en el sector agrícola del Chaco*. En: Brodersohn Víctor, Slutzky Daniel y Valenzuela Cristina. *Dependencia Interna y desarrollo. El caso del Chaco*. En edición: Editorial Librería de la Paz. Diciembre de 2008.

13.1.3. Artículos de revistas. Publicados/aceptados

- 13.1.3.1. Hugo H. Beck. *Guías del Chaco y de Formosa. Útiles informaciones del pasado, valiosas fuentes para investigaciones actuales*. En: *Folia Histórica del Nordeste* N° 17, Resistencia, IIGHI-Conicet, Fac. Humanidades, UNNE, 2008. pp. 181-190. ISSN 0325-8238
- 13.1.3.2. Hugo Beck. *La Constitución del Chaco. 1951-1994*. En: *Revista El Derecho*, Suplemento, Córdoba. En prensa
- 13.1.3.3. Hugo Beck. *La Constitución de Formosa. 1957-2003*. En: *Revista El Derecho*, Suplemento, Córdoba. En prensa
- 13.1.3.4. Hugo Beck. *Geografía Económica del Chaco y Formosa del ingeniero Alberto Carlos Muello: obra de consulta de productores de antaño y de investigadores actuales*. En: *Revista de la Junta de Estudios Históricos del Chaco*, N° 4. Resistencia. En prensa.
- 13.1.3.5. Horacio Calandra, SA Salceda, G Lamenza, M Santini. *Estrategias de ocupación del espacio y explotación de recursos en el pasado prehispánico en el territorio del Chaco Meridional (Argentina)*. En *Investigaciones y Ensayos*. Academia Nacional

- de Historia, Nro 57. Editorial Academia Nacional de la Historia. Pp 210 a 238. Buenos Aires.
- 13.1.3.6. Horacio Calandra; Susana Salceda, Guillermo Lamenza. *Arqueología Chaqueña 5: Estatuillas cerámicas*. ACTA AMAZONICA. En prensa.
- 13.1.3.7. G. Balbarrey, Lamenza G; Santini M; De Feo C, Salceda, Calandra H.A; *Espacio social y territorialidad de sociedades prehispánicas del Chaco Argentino*. Folia Histórica del Nordeste. En prensa.
- 13.1.3.8. Gabriela S. Gauto. *Los riesgos de la precariedad habitacional y su efecto dispar en la salud de las personas*. Revista de Ciencia y Técnica de la Universidad Nacional del Nordeste. [citado el 19 de mayo de 2008]. Publicado en World Wide Web: <http://revistacyt.unne.edu.ar/sociales30.html>
- 13.1.3.9. Mariana Giordano y Alejandra Reyero. *Usos de la imagen de la alteridad en los estudios históricos y antropológicos. Experiencias y desafíos*. En: Revista de la Junta de Estudios Históricos del Chaco N°4. Resistencia, Subsecretaría de Cultura de la Provincia del Ch13.1.3.10. Alejandra Reyero y Mariana Giordano. *La imagen del otro a través del otro. Una experiencia etnográfica con comunidades indígenas chaqueñas y las fotografías de sus antepasados*. Revista Antropología, Historia y Fuentes Orales N° 40. Universidad de Barcelona, España, 2008, pp. 149-166. Con referato.
- 13.1.3.11. Mariana Giordano y Alejandra Reyero. *Mostrar y mostrarse. La construcción de memorias visuales e identidades étnicas en el Chaco*. En Revista Entrepasados Año XVII – N ° 33, 2008, pp. 71-93. Buenos Aires. Con referato.
- 13.1.3.12. Oscar Mari. *La Colonización del Chaco austral argentino y el tránsito hacia el ciclo algodonero. Afluencia humana y problemas de coexistencia en una sociedad en formación*. En: Revista Anuario de Estudios Americanos. Escuela de Estudios Histórico Americanos EEHA \ (CSIC), Sevilla-España, Vol 65, N°2, 2008. pp 177-204. ISSN: 1988-4273; ISSN: 0210 5810
- 13.1.3.13. Oscar Mari. *Los límites del Estado en la colonización de un espacio territorial argentino. El caso del Chaco durante la reconversión de los años veinte y treinta en el siglo XX*. En: Revista Secuencia. Instituto Mora, México, 2008-2009. (Aceptado para su publicación)
- 13.1.3.14. María del Carmen Rojas, Norma Meichtry, M.B. Ciuffolini, J.C. Vázquez y J. Castillo. 2008. *Repensando de manera holística el riesgo de la vivienda urbana precaria para la salud: Un análisis desde el enfoque de la vulnerabilidad sociodemográfica*. En: Salud Colectiva. Publicación Científica Cuatrimestral. Vol 4, num 2, pp 187-201. ISSN 1669-2381. Electrónico 1851-8265.

- 13.1.3.15. María del Carmen Rojas. *Investigación y construcción de capacidades en salud pública*. Escuela de Salud Pública de la Facultad de Ciencias Médicas de la Universidad Nacional de Córdoba. Córdoba.
- 13.1.3.16. María Laura Salinas. *Demografía en la frontera argentino-paraguaya Las reducciones franciscanas de Yuty en Itatí a mediados del siglo XVII*. Suplemento Antropológico. Revista del Centro de Estudios Antropológicos. Universidad Católica de Asunción. Vol XLII, N°1. pp. 325-357
- 13.1.3.17. María Laura Salinas. *Evolución demográfica de los pueblos de Indios de Corrientes a través de las visitas del siglo XVIII*. En Investigaciones y Ensayos. N° 56. Academia Nacional de la Historia.
- 13.1.3.18. María Laura Salinas. *La población en la encomiendas de Corrientes según la visita del oidor Andrés de León Garavito*. En: Folia Histórica del Nordeste N° 17. Revista del Instituto de Investigaciones Geohistóricas. Instituto de Historia de la Facultad de Humanidades de la UNNE. ISSN 0325-8238
- 13.1.3.19. María Laura Salinas. *Fuentes para el estudio del trabajo indígena. El caso del Nordeste Argentino a mediados del siglo XVI*. Revista Gazeta de Antropología Grupo de investigación Antropología y Filosofía. Departamento de Filosofía II-Universidad de Granada. Versión digital. ISSN 0214-7564.
- 13.1.3.20. Enrique C. Schaller. *El comercio de la provincia de Corrientes durante la primera mitad del siglo XIX. Un panorama de su evolución*. En Folia Histórica del Nordeste, Resistencia, IIGHI, 2008.
- 13.1.3.21. María del Mar Solís Carnicer. *La Argentina (casi) peronista. Las elecciones de 1946 en la provincia de Corrientes y la resistencia a la hegemonía*. Aceptado para su publicación en *Estudios Interdisciplinarios de América Latina y el Caribe*, Tel Aviv (Israel), Universidad de Tel Aviv, 2009. ISSN 0792-7061. Con referato.
- 13.1.3.22. María del Mar Solís Carnicer. *Una provincia que está sola y espera. Peronismo en la oposición y antiperonismo en el gobierno: Corrientes, 1946- 1947*. Aceptado para su publicación en *Estudios*. Centro de Estudios Avanzados, Universidad Nacional de Córdoba-Conicet, 2009. ISSN N° 0328-185 X. Con referato.
- 13.1.3.23. Alejandra Reyero y Luciana Sudar. *Imaginario de modernidad en la fotografía chaqueña. Argentina 1900–1978*. Revista de Ciencias Sociales *Atenea*. Universidad de Concepción, Chile. En prensa. Indexada por Hispanic American periodicals Index - HAPI Scientific Electronic Library Online - SciELO Red de Revistas Científicas de América Latina y el Caribe, España y Portugal, Ciencias Sociales y Humanidades - Red ALyC. Con referato.

- 13.1.3.24. Cristina Valenzuela y Ángel V. Scavo. *Tendencias productivas en el sector agrícola Chaqueño en la post convertibilidad*. En: Folia Histórica del Nordeste. Resistencia. Chaco. Instituto de Historia de la Facultad de Humanidades de la UNNE e Instituto de Investigaciones Geohistóricas- CONICET, 2007. ISSN 0325-8238. N° 17.
- 13.1.3.25. Cristina Valenzuela y Angel V. Scavo. *Territorio, identidad y permanencia en nuevos contextos productivos. La "resistencia" de la agricultura familiar tradicional en el Chaco, Argentina*. En prensa para: Economía Sociedad y Territorio. N° 30. México, El Colegio Mexiquense. ISSN: 1405-8421.
- 13.1.3.26. Cristina Valenzuela. *Los problemas del desarrollo regional en el marco de las políticas neoliberales en América Latina en los '90. Los casos del sector agrario en dos regiones de Argentina y Brasil*. En: Investigaciones y Ensayos Geográficos. Revista de Geografía de la Universidad Nacional de Formosa. N° VI. Año VI. ISSN 1668-9070

13.1.4. Artículos en Actas de Congresos. Publicados/aceptados

- 13.1.4.1. Hugo H. Beck. Hugo Beck. *El campo formoseño: del latifundio estatal a la privatización. Normas progresistas, realidades preocupantes*. En: V Jornadas de Investigación y Debate, organizadas por Universidad Nacional de Quilmes y Programa de Investigación y Desarrollo-Conicet, 23-25.IV. Publicado en CD.
- 13.1.4.2. Horacio Calandra; Balbarrey G. O; De Feo C.; Ghiani N.; Lamenza G. N. *Viajeros y cronistas en reconocimiento*. XXVIII Encuentro de Geohistoria Regional. IIGHI-CONICET. Resistencia. Formato cd-room. ISBN 978-987-21984-5-9. M4 Pag. 15. Año 2008.
- 13.1.4.3. S.A. Salceda; Calandra H.A; Balbarrey G. O; Santini M; De Feo C; Lamenza G. N. *Documentos de la Bioantropología*. XXVIII Encuentro de Geohistoria Regional. IIGHI-CONICET. Resistencia. Formato cd-room. ISBN 978-987-21984-5-9. M4 Pág. 10. Año 2008.
- 13.1.4.4. María Belén Carpio. *Alineación escindida de los afijos pronominales en los verbos de la lengua toba (familia guaycurú, Argentina)*. IX Encuentro Internacional de Lingüística en el Noroeste. Departamento de Letras y Lingüística. División de Humanidades y Bellas Artes. Universidad de Sonora (México). 15-17.XI.2006. ISBN: 970-689-409-8. Con referato. Pág. 75-103.
- 13.1.4.5. Lorena Cayré Baito. *Diálogo y Contexto*. III Coloquio Argentino de la IADA Internacional Association for Dialogue Analysis. Facultad de Humanidades y Ciencias de la Educación. Universidad Nacional de La Plata. 28-30.V.2007. Páginas: 13. Versión en CD. ISBN 978-950-34-0452-2 (Sin referato).

- 13.1.4.6. Marisa Censabella. *Lenguas en desplazamiento y EIB en la Argentina. La compleja relación entre las ideologías del lenguaje y las acciones de revitalización*, presentada en *Convegno Internazionale sull'Identità dei Popoli Indigeni: Aspetti giuridici, antropologici e linguistici*. Università degli Studi di Siena, Facoltà di Scienze Giuridiche, Economiche e di Governo e Istituto Italo-Latino Americano, Siena, 4 e 5 giugno de 2007. Palmisano, A. y P. Pusturino (2008) *Atti del Convegno Internazionale: Identità dei Popoli Indigeni: Aspetti giuridici, antropologici e linguistici*. Roma: Instituto Italo-Latino Americano, p. 289-300.
- 13.1.4.7. Raúl González. *Roles semánticos de argumentos promovidos por aplicativos locativos en toba*. Actas del XI Congreso de la Sociedad Argentina de Lingüística (SAL). Universidad Nacional del Litoral. Facultad de Humanidades y Ciencias. Ciudad Universitaria, Paraje "El Pozo". Santa Fe, 9-12.IV.2008. (Sin referato. 10 pp.). (en prensa)
- 13.1.4.8. Raúl González. *Replicación gramatical en el sistema de número toba: el colectivo -pi y la concordancia en cláusulas intransitivas*. Actas del III CONGRESO INTERNACIONAL Transformaciones culturales. Debates de la teoría, la crítica y la lingüística. 4-6.VIII.2008. UBA. Facultad de Filosofía y Letras. (Sin referato. 19 pp.). (en prensa).
- 13.1.4.9. Yamile Guitart. *Los verbos negativos en la lengua toba*. XI Congreso de la Sociedad Argentina de Lingüística (SAL). Facultad de Humanidades y Ciencias. Santa Fe. Argentina. (En prensa).
- 13.1.4.10. Silvia Kiener. *Criterios de asignación de género en toba (Familia Guaycurú, Argentina)*. XI Congreso de la Sociedad Argentina de Lingüística (SAL). Facultad de Humanidades y Ciencias. Universidad Nacional del Litoral. Santa Fe, 9 al 12 de abril de 2008. En prensa
- 13.1.4.11. Silvia Kiener. *Representaciones y actitudes lingüísticas en gramáticas indígenas chaqueñas. Estudio glotopolítico de obras homónimas Los indios maticos y su lengua de Joaquín Remedi (1896) y Juan Pelleschi (1897)*. V Congreso de Lenguas del MERCOSUR y I Encuentro Internacional de Regiones Italianas. Paz, democracia y solidaridad. Facultad de Humanidades. UNNE. Resistencia, Chaco, 10-13.X.2008. En prensa.
- 13.1.4.12. Oscar Mari. *Pensamiento y acción de la dirigencia del Chaco ante las cuestiones agrarias de la década del treinta. Protagonistas, ideologías, discursos y prácticas*. En: Congreso Internacional Ciencias, tecnologías y culturas. Diálogo entre las disciplinas del conocimiento. Santiago de Chile, Universidad de Santiago de Chile, 29-31.X; 1-2.XI.2008.

- 13.1.4.13. María del Carmen Rojas, Norma Meichtry, J.C. Vázquez, J.J.Castillo y MB, Ciuffolini. 2008. *Repensando de manera holística el riesgo de la vivienda urbana precaria para la salud. Un análisis desde el enfoque de la vulnerabilidad sociodemográfica*. Escuela Internacional de Salud Pública: Taller Sistemas de Información para el monitoreo de la salud ambiental. [CD-ROM]. Octubre 27-29 de octubre. Ciudad de Córdoba (DUPLICADO DE LA PUBLICACION EN LA REVISTA SALUD COLECTIVA).
- 13.1.4.14. Aníbal M. Mignone. *La segregación residencial en las capitales del Nordeste Argentino a principios del siglo XXI*. X Jornadas Cuyanas en Geografía. Universidad Nacional de Cuyo, Mendoza. 28-30.V.2008. Versión CD Rom. ISBN 978-950-774-145-6
- 13.1.4.15. Aníbal M. Mignone. *Las condiciones de pobreza en las capitales del Nordeste Argentino a principios del siglo XXI. Su análisis a través del Índice de Privación Material de los Hogares (IPMH)*. XXVIII Encuentro de Geohistoria Regional. 28-30.VIII.2008. Versión CD Rom
- 13.1.4.16. Aníbal M. Mignone. *El neoliberalismo y la segregación residencial en las capitales del Nordeste Argentino durante la década de 1990*. En II Jornadas de Investigadores de las Economías Regionales y IX Encuentro Nacional de la Red de Economías Regionales en el Marco del Plan Fénix. Centro Nacional de la Cultura Universidad Nacional del Centro. Tandil, 18-19.IX.2008. Buenos Aires. Versión CD Rom. ISBN 978-905-9370-28-9.
- 13.1.4.17. Leandro Moglia. *El movimiento cooperativista agrario en el Chaco entre las décadas del '30 y '40*. Comunicaciones Científicas y Tecnológicas 2008 de la UNNE. Publicado on-line.
- 13.1.4.18. Leandro Moglia. *El movimiento cooperativo agrícola y su relación con la crisis económica de 1930*. XXVIII Encuentro de Geohistoria Regional. IIGHI-CONICET. 28-30.VIII.2008.
- 13.1.4.19. Leandro Moglia. *El movimiento cooperativo agrícola en el Chaco entre los Gobiernos de Regulación y Planificación (1930-1955)*. XXI Jornadas de Historia Económica. UN de Tres de Febrero. Caseros, Bs.As., 23-26.IX.2008. ISBN 978-950-34-0492-8.
- 13.1.4.20. Valeria Ojeda. *Empleo municipal: trabajo, clientelismo y ciudadanía en corrientes. 2001-2005*. En XVIII Encuentro de Geohistoria Regional. Soporte Digital: CD. 28-30.VIII.2008. ISBN 978-987-21984-5-9.
- 13.1.4.21. Blanca Ponce. Andrada, Marcos J. y Bertone, Carola. *Análisis del nivel y cambio de la mortalidad, según causas de muerte, en las Zonas Sanitarias de la Provincia*

- del Chaco. Años 2000-2005*. XXVIII Encuentro de Geohistoria Regional. Instituto de Investigaciones Geohistóricas. CONICET. Resistencia, Chaco. (Versión en CD).
- 13.1.4.22. Alejandra Reyero y Luciana Sudar. *Geografías de la intimidad. La fotografía de inmigrantes chaqueños como soporte al recuerdo y vehículo de memoria*. Actas de las V Jornadas Nacionales Espacio, Memoria e Identidad. Facultad de Humanidades y Artes. Universidad Nacional de Rosario/CONICET. Versión CD. En prensa.
- 13.1.4.23. Alejandra Reyero. *Entre el reconocimiento, la impugnación y la negación visual. La ausencia del indígena chaqueño en la fotografía de Pedro Luis Raota*. Actas del XXVIII Encuentro de Geohistoria Regional. Instituto de Investigaciones Geohistóricas – CONICET. Versión CD: ISBN: 978-987-21984-5-9.
- 13.1.4.24. Alejandra Reyero y Luciana Sudar. *El discurso iconográfico del semanario gráfico Estampa Chaqueña (1929-1943) en la construcción de imaginarios sociales*. Actas del XXVIII Encuentro de Geohistoria Regional. Instituto de Investigaciones Geohistóricas – CONICET. Versión CD: ISBN: 978-987-21984-5-9.
- 13.1.4.25. Alejandra Reyero y Luciana Sudar. *El documento fotográfico como objeto patrimonial. Puesta en valor de la serie "Vistas Urbanas de Pablo Boschetti"*. Actas del XXVIII Encuentro de Geohistoria Regional. Instituto de Investigaciones Geohistóricas–CONICET. Versión CD: ISBN: 978-987-21984-5-9.
- 13.1.4.26. María del Carmen Rojas, Meichtry, NC, Vazquez, JC, Castillo, JJ y MB, Ciuffolini. *Desarrollo de un software basado en redes neuronales artificiales para la vigilancia del riesgo de la vivienda urbana para la salud. Un enfoque desde los derechos humanos de tercera generación, salud colectiva y vulnerabilidad sociodemográfica*. III Congreso Latinoamericano de Población. [CD-ROM] Universidad Nacional de Córdoba. 24-26.IX.
- 13.1.4.27. María del Carmen Rojas. *Monitoreo ambiental para la estimación del riesgo de la vivienda para la salud. Un enfoque desde la vulnerabilidad social y la salud colectiva como fuente para el ejercicio de los derechos humanos de tercera generación*. Congreso Internacional sobre la Vivienda Social. [CD-ROM]. Universidad Nacional de Córdoba. 8-11.X.
- 13.1.4.28. María Laura Salinas. *La reducción de San Fernando del Río Negro en el Chaco a mediados del Siglo XVIII. Aspectos económicos y vida cotidiana*. En Actas de las XII Jornadas Internacionales sobre las Misiones Jesuíticas. Interacciones y sentidos de la conversión. 23-26.IX.2008. Versión CD
- 13.1.4.29. María Laura Salinas. *La población en las encomiendas de indios originarios de*

- Asunción a mediados del Siglo XVII. Algunas aproximaciones.* En Actas del XVIII Encuentro de Geohistoria Regional. IIGHI. Conicet, 2008.
- 13.1.4.30. Hugo Beck y Schaller Enrique, *La revolución de Mayo y sus efectos en la frontera chaqueña.* Presentado en el congreso “Vísperas de Mayo”, organizado por la Academia Nacional de la Historia, Córdoba, agosto 2008. En prensa.
- 13.1.4.31. María del Mar Solís Carnicer. *De camaradas a compañeros. El nacionalismo y los orígenes del peronismo correntino (1944- 1947).* En: II Jornadas de Historia Política. Área Historia Política de la Facultad de Ciencias Sociales de la Universidad de la República, Montevideo. Versión en CD- Rom. Con referato.
- 13.1.4.32. María del Mar Solís Carnicer. *Redefiniendo estrategias. El peronismo correntino entre la frustración de la derrota electoral y la conquista del poder político 1946-1948).* En: XXVIII Encuentro de Geohistoria Regional. Instituto de Investigaciones Geohistóricas. Versión en CD- Rom. ISBN: 978-987-21984-5-9. Con referato.
- 13.1.4.33. Pedro O. Svriz. *Las Cartas Anuas del padre Pedro Lozano y sus contribuciones al análisis de la coyuntura rioplatense del periodo 1720-1730.* Actas del XXVIII° Encuentro de Geohistoria Regional. Instituto de Investigaciones Geohistóricas-Conicet. Resistencia, 28-30.VIII.2008. Publicado en CD.
- 13.1.4.34. Pedro O. Svriz. *Las Cartas Anuas del padre Pedro Lozano. 1720-1730.* Actas de las XII Jornadas Internacionales sobre las Misiones Jesuíticas. Interacciones y sentidos de la conversión. Buenos Aires, 23-26.IX.2008. Publicado en CD.
- 13.1.4.35. Alejandra Torre Geraldi. *Impacto del proceso de globalización en el espacio rural de la Provincia del Chaco. Factores que condicionaron la evolución de la pobreza en la década del 90.* En X Jornadas Cuyanas de Geografía. La Geografía frente a la necesidad de integrar territorios y voluntades. Facultad de Filosofía y Letras, Universidad Nacional de Cuyo. 28-31.V2008. ISBN 978-950-774-145-6. Versión CD-Rom
- 13.1.4.36. Alejandra Torre Geraldi. *Cambios productivos en sector agrícola de la Provincia del Chaco: expansión de la soja y su impacto socioeconómico a fines del siglo XX.* En II Jornadas Nacionales de Investigadores de las Economías Regionales y IX Encuentro Nacional de la Red de Economías Regionales en el Marco del Plan Fénix. UNCPBA; Proyecto Estratégico de la Universidad de Buenos Aires PLAN FENIX; Centro de Estudios Urbanos y Regionales- CONICET. Tandil, 18-19.IX.2008. ISBN 978-950-9370-28-9. Versión CD- Rom

13.1.5. Tesis. Publicadas/en prensa

13.1.6. Traducciones. Publicadas/aceptadas

13.1.7. Resúmenes extendidos, reseñas bibliográficas, comentarios. Publicados

- 13.1.7.1. María Belén Carpio. En colaboración con Norberto Lanza. Reseña del libro *En el Gran Chaco: Antropologías e historias* de Gastón Gordillo. 2006. Buenos Aires: Prometeo Libros. 320 pp. En Folia Histórica del Nordeste. 17. Resistencia: Instituto de Investigaciones Geohistóricas (IIGHI-CONICET). ISSN 0325-8238.
- 13.1.7.2. Gabriela S. Gauto. *La Resiliencia como herramienta para el abordaje del riesgo de la vivienda precaria para la salud humana*. Reunión de Comunicaciones Científicas y Tecnológicas 2008. Secretaría General de Ciencia y Técnica, UNNE. [citado el 06 de marzo de 2009] Publicado en World Wide Web: <http://www.unne.edu.ar/investigacion/com2008/humanisticas.php>.
- 13.1.7.3. Valeria Ojeda. *Cuando el empleador se ausenta. Municipio, Clientelismo y Ciudadanía en Corrientes. (2001-2005)*. En Reunión de Comunicaciones Científicas y Tecnológicas. 2008. En línea: <http://www.unne.edu.ar/investigacion/com2008/S-010.pdf>.
- 13.1.7.4. Blanca Ponce. *Aportes Metodológicos para el estudio de los niveles de fecundidad en la Provincia del Chaco y el Gran Resistencia*. Comunicaciones Científicas y Tecnológicas 2008. UNNE. Corrientes. Resumen S-057. <http://www.unne.edu.ar/investigacion/com2008/S-000.pdf>
- 13.1.7.5. Blanca Ponce. *Reseña Bibliográfica de: Ramírez, Mirta Liliana. (2006). "Geografía de la Salud del Chaco. Una aproximación al perfil sanitario y epidemiológico de la población chaqueña y a la utilización de los servicios hospitalarios"*. UNNE. Facultad de Humanidades. Resistencia, 2006. En: Folia Histórica del Nordeste N° 17. Instituto de Investigaciones Geohistóricas, CONICET. Instituto de Historia, Facultad de Humanidades, UNNE. Resistencia, 2008. 192 pp.
- 13.1.7.6. María del Mar Solís Carnicer. *La cultura política en Corrientes. Partidos, elecciones y prácticas electorales (1909-1930). Resumen de Tesis de Doctorado*. En: *Boletín Bibliográfico Electrónico* del Programa Buenos Aires de Historia Política. Año 1, N° 1, marzo de 2008. En: <http://historiapolitica.com/boletin/>. 56- 57 pp. ISSN 1851- 7099.
- 13.1.7.7. María del Mar Solís Carnicer. *Historia, política e ideología. La tradición nacionalista en los orígenes del peronismo correntino*. En: Comunicaciones Científicas y Tecnológicas 2008. Secretaría General de Ciencia y Técnica. Universidad Nacional

del Nordeste. URL: <http://www.unne.edu.ar/investigacion/com2008/humanisticas.php>. Con referato

- 13.1.7.8. María del Mar Solís Carnicer. Reseña Bibliográfica del libro de Chaves, Liliana. *Sufragio y representación política bajo el régimen oligárquico en Córdoba, 1890-1912. Las elites y el debate sobre las instituciones de la igualdad y el pluralismo políticos*. Córdoba, Ferreira editor, 2005, 242 pp. En: Índice Histórico Argentino 2005. Publicación anual del Comité Argentino de Ciencias Históricas. Comité Argentino de Ciencias Históricas- Academia Nacional de la Historia. Buenos Aires, 2007. 23-24 pp. ISBN 978-9872361716.
- 13.1.7.9. Pedro O. Svriz. Reseña Bibliográfica: Herib Caballero Campos. *De Moneda a Mercancía del Rey. Efectos y funcionamiento de la Real Renta de Tabaco y Naipes en la Provincia del Paraguay (1779-1811)*. Prol. Prof. Dr. Alfredo Viola. Asunción, Arandurá Editorial, 2006. 448 pp. En: Folia Histórica del Nordeste, N° 17. Resistencia, Instituto de Investigaciones Geohistóricas-CONICET, Instituto de Historia-Facultad de Humanidades-UNNE, 2008. pp.273-274. ISBN 0325-8238.

13.1.8. Abstracts publicados

13.1.9. Trabajos de divulgación – periodísticos – catálogos – boletines, publicados

- 13.1.9.1. Gabriela S. Gauto. *Los riesgos de la precariedad habitacional y su efecto dispar en la salud de las personas*. Revista de Ciencia y Técnica de la Universidad Nacional del Nordeste. Esta nota fue recogida y publicada por algunos medios periodísticos de la región:
1. Publicado por DiarioChaco.com. [citado el 17 de mayo de 2008]. Disponible en World Wide Web: <http://www.diariochaco.com/noticia.php?numero=12528>
 2. Publicado por La República de Corrientes, bajo el título *Estudian una forma de evitar los riesgos de vivir en asentamientos. Investigan factores que generan resiliencia*. [citado el 19 de mayo de 2008]. Disponible en World Wide Web: <http://www.diariolarepublica.com.ar/notix/noticia.php?i=143395&f=2008-05-19>
 3. Publicado por Universia Argentina, bajo el título *Afirman que la resiliencia previene riesgos de salud*. [citado el 27 de mayo de 2008]. Disponible en World Wide Web: <http://www.universia.com.ar/materia/materia.jsp?materia=25987#>
 4. Publicado por Prensa CONICET, bajo el título *Afirman que la resiliencia previene riesgos de salud*. [citado el 28 de mayo de 2008]. <http://www.conicet.gov.ar/NOTICIAS/portal/noticia.php?n=2606&t=4>

- 13.1.9.2. Mariana Giordano. *Paraísos ¿perdidos? El jardín como espacio personal (y) socia*". En catálogo de exposición "Hábitat para un sujeto (o dos)", de Rosana Toledo. Resistencia, Centro Cultural Nordeste, septiembre de 2008.
- 13.1.9.3. Enrique Schaller, Historia de Corrientes, artículo que integra el tomo 8 *del Atlas Clarín* dedicado a la provincia de Corrientes.
- 13.1.9.4. María del Mar Solís Carnicer. *Los orígenes del peronismo correntino*. En: *El Litoral*. Corrientes, 17.X.2008

13.2. Trabajos presentados a evaluación para ser publicados

13.2.1. Libros en evaluación

13.2.2. Capítulos de libros en evaluación

- 13.2.2.1. María Belén Carpio. En colaboración con Marisa Censabella. *Género y número en toba (flia. guaycurú, Argentina)*. Ponencia presentada en el XV Congreso Internacional de la Asociación de Lingüística y América Latina (ALFAL). Montevideo. 18-21.VIII.2008. En evaluación para ser publicada en un libro que publicará la Universidad de Sonora con una compilación de trabajos presentados en la comisión: "La globalización en los procesos de conservación, cambio y desarrollo de las lenguas amerindias".
- 13.2.2.2. María Belén Carpio. *Sistema de número en toba ñachilamole'k (Formosa, Argentina)*. X Encuentro de Lingüística en el Noroeste. Universidad de Sonora. Hermosillo (Sonora, México), 12-15.XI.2008. En evaluación para ser publicada en las Actas del X Encuentro de Lingüística en el Noroeste.
- 13.2.2.3. Marisa Censabella. *Competing forces in Toba benefactive marking*. Capítulo de libro en elaboración solicitado por Kittilä, Seppo y Fernando Zúñiga (ed.). *Typology of Benefactives and Malefactives* para ser sometido a referato por la editorial John Benjamins de Amsterdam. (Senior editor: M. Shibatani). En arbitraje.
- 13.2.2.4. Viviana Pertile y Torre Geraldí, Alejandra. *Cambios productivos en el sector agrícola de la provincia del Chaco: la sojización y sus consecuencias socioeconómicas en los pequeños productores rurales a fines del siglo XX*. (Compiladores Jorge Morello y Andrea Rodríguez) En *Grupo de Ecología del Paisaje y Medio Ambiente GEPAMA*. Facultad de Arquitectura, Diseño y Urbanismo. Universidad de Buenos Aires.

13.2.3. Artículos en revistas en evaluación

- 13.2.3.1. Alejandra Reyero y Luciana Sudar. *Memorias de la inmigración. Historias de*

vida de los inmigrantes chaqueños a través de sus fotografías. Revista Quinto Sol. Instituto de Estudios Socio-históricos, Universidad Nacional de la Pampa.

- 13.2.3.2. Alejandra Reyero y Luciana Sudar. *Fotografía de prensa y construcción de imaginarios sociales. Estampa chaqueña (1929-1943)*. Revista Nordeste. Serie Historia (edición 2008). Instituto de Historia, Facultad de Humanidades- UNNE, Resistencia.

13.2.4. Actas de Congresos. En evaluación

13.2.5. Tesis en evaluación

13.2.6. Traducciones en evaluación

13.2.7. Resúmenes extendidos, reseñas bibliográficas, comentarios. En evaluación

- 13.2.7.1. María del Carmen Rojas, Norma Meichtry, J.C, Vázquez, J.J.Castillo. *El riesgo de la vivienda urbana para la salud de la población. Un análisis desde la salud colectiva y la vulnerabilidad social*. Desastre y Sociedad. Revista Semestral de Estudios Sociales en Prevención de Desastres en América Latina. Colombia

13.2.8. Trabajos de divulgación. En evaluación

13.3. Trabajos terminados y aún no enviados para su publicación (todas las categorías)

- 13.3.1. Martínez Jiménez, M.A., P. Medina y N. Meichtry. *Comportamientos migratorios de las provincias de Argentina a los largo de la historia censal del país*. Presentado en el XXVIII Encuentro de Geohistoria Regional, IIGHI-Conicet, Resistencia, Chaco, 28-30.IX
- 13.3.2. María del Carmen Rojas, Norma Meichtry, J.C.Vazquez, J.J.Castillo y MB, Ciuffolini. *The Health Risk of Housing: Using a DRVS Methodology for its Estimation*.
- 13.3.3. Alejandra Reyero y Mariana Giordano. *La sonrisa en los retratos fotográficos de Guido Boggiani y Grete Stern. Hacia otra lectura de la fotografía etnográfica chaqueña*. Artículo
- 13.3.4. Alejandra Reyero y Luciana Sudar. *Solemnizar el adiós. La representación fotográfica post mortem entre los inmigrantes del Chaco (1920- 1940)*. Artículo.
- 13.3.5. Adriana Zurlo. Artículo científico: *Forma y Funciones de construcciones con el*

clítico se en español. Aproximación tipológico-funcional a los usos medios del clítico reflexivo en el español. Realizado en el marco del Postgrado sobre Principios de Tipología Funcional dictado por la Dra. Zarina Estrada. Evaluado y aprobado con 10 (diez)

13.4. Informes, memoria técnicas y proyectos presentados. A concurso

- 13.4.1. Norma C. Meichtry y María Marta Mariño. Memoria Anual del IIGHI 2007, 88 pp.
- 13.4.2. Marisa Censabella. *Informe sobre diferencias entre lengua y dialecto en relación a la oficialización de lenguas indígenas en la provincia del Chaco*, solicitado por la Cámara de Diputados de la provincia del Chaco, noviembre de 2008.
- 13.4.3. Alejandra Fantin y N. Meichtry. Provincia de Corrientes. Informe socio-ambiental y sanitario de Veteranos de Guerra. Convenio CONICET-INSSJP (PAMI). Proyecto: Relevamiento Socio-sanitario de Veteranos de Guerra
- 13.4.4. Alejandra Fantín. Provincia del Chaco. Informe socio-ambiental y sanitario de Veteranos de Guerra. Convenio CONICET-INSSJP (PAMI). Proyecto: Relevamiento Socio-sanitario de Veteranos de Guerra.

13.5. Comunicaciones a congresos y reuniones científicas, que no publican las ponencias.

- 13.5.1. María Belén Carpio. *Contextos morfosintácticos de uso de los demostrativos toba (flia. guaycurú, Argentina)*. V Congreso de Lenguas del Mercosur y I Encuentro Internacional de Regiones Italianas ‘Paz, democracia y solidaridad’’. Facultad de Humanidades. Universidad Nacional del Nordeste. 10-13.IX.2008.
- 13.5.2. María Belén Carpio. *Sistema fonológico del toba ñachilamole’k (Formosa, Argentina)*. XI Congreso de la Sociedad Argentina de Lingüística (SAL). Facultad de Humanidades y Ciencias. Ciudad Universitaria, Paraje “El Pozo”. Santa Fe. Argentina. 9-12.IV.2008.
- 13.5.3. Gabriela S. Gauto. *Una mirada a la vivienda social desde el enfoque de resiliencia considerando fortalezas y debilidades de la población*. Congreso Internacional sobre la Vivienda Social, Gestión del Territorio Urbano y Ciudadanía. Instituto de Investigación de la Vivienda y Hábitat y Maestría en Gestión y Desarrollo Habitacional de la Facultad de Arquitectura, Urbanismo y Diseño de la Universidad Nacional de Córdoba. Córdoba, 9-11.X.2008.
- 13.5.4. Raúl González. *Características sintáctico-semánticas de aplicativos -gi e -igi en toba*. V Congreso de Lenguas del MERCOSUR y Primer Encuentro de Regiones Italianas

- “Paz, democracia y solidaridad”. Universidad Nacional del Nordeste, Facultad de Humanidades. Resistencia, 10-13 de septiembre de 2008. (Ponencia no publicada)
- 13.5.5. Raúl González. El sistema de número en toba desde la teoría de la replicación gramatical. IV Jornadas Nacionales de Estudiantes de Letras. 20-22 de noviembre de 2008. Universidad Nacional del Nordeste, Facultad de Humanidades. (Ponencia no publicada).
- 13.5.6. M. Alejandra Fantín y Norma C. Meichtry. *Particularidades sociales y demográficas de la frontera argentino-paraguaya 2001-2002*. Presentado en el Taller: Paraguay como Objeto de Estudio de las Ciencias Sociales. I.G.G.-UBA, CEDAPPA, UNAM. Posadas, Misiones 12-13.VI.
- 13.5.7. Luciana Sudar. *Cultura material y construcción identitaria en vísperas del Bicentenario. Reflexiones sobre la relación entre arte público y patrimonio urbano en Resistencia, Chaco*. VIII Jornadas de Estudios e Investigaciones “Arte y cultura, continuidades y rupturas en vísperas del bicentenario”. Auditorio del Archivo y Museo Histórico del Banco de la Provincia de Buenos Aires “Arturo Jauretche”. Buenos Aires, 26-28.XI.
- 13.5.8. Luciana Sudar. *Patrimonio fotográfico regional. Un modelo de gestión alternativo para su tratamiento.*” XXXIII Encuentro de Directores de Museo. Centro Cultural Nordeste, UNNE, Resistencia, 28-30.VIII.

13.6. Traducciones de uso interno, no presentadas a publicación

13.7. Material didáctico sistematizado (impreso o en apunte)

- 13.7.1. Lorena Cayré Baito. Material didáctico en elaboración: *Conceptos básicos sobre Fonología Funcional*. En el marco de una adscripción a la cátedra de Lingüística I, de la Universidad Nacional del Nordeste (UNNE).
- 13.7.2. Pedro O. Svriz. Apunte para cátedra Historia Argentina Colonial, Facultad de Humanidades, UNNE. Tema: “La Compañía de Jesús y las Cartas Anuas”. Realizado en el marco de la tarea de Alumno Adscripto año 2008 (Res. N°051/08-CD).
- 13.7.3. Pedro O. Svriz. Apunte para cátedra Historia Argentina Colonial, Facultad de Humanidades, UNNE. Tema: “Las islas Malvinas: características, avistamientos y descubrimiento”. Realizado en el marco de la tarea de Alumno Adscripto año 2008 (Res. N°051/08-CD).
- 13.7.4. Adriana Zurlo. *Forma y función de construcciones con el clítico se en español (Parte I): El subdominio medio espontáneo-pasivo-impersonal*. Informe final de adscripción presentado para la cátedra de Lingüística I. Aprobado con 10 (diez).

- 13.7.5. Adriana Zurlo. *Forma y Funciones de construcciones con el clítico se en español. Aproximación tipológico-funcional a los usos medios del clítico reflexivo en el español*. Realizado en el marco del Postgrado sobre Principios de Tipología Funcional dictado por la Dra. Zarina Estrada. Aprobado con 10 (diez).
- 13.7.6. Adriana Zurlo. Trabajo monográfico final para el Seminario de Semiología II de la Carrera de Licenciatura en Letras, *Aproximación a los usos medios del clítico se en español. Enfoque tipológico- y semántico-cognitivo*. Dirigido por la Dra. M. Censabella. Aprobado con 10 (diez).

14. CONVENIOS – ACUERDOS VIGENTES

- 1976, junio. Acuerdo de cooperación con la Facultad de Humanidades de la UNNE para la edición conjunta de *Folia Histórica del Nordeste*
- 1977, junio Convenio marco CONICET-UNNE para la promoción y ejecución de investigación científica y tecnológica
- 1980, 26 de diciembre. Acuerdo de colaboración mutua entre UNNE (Facultad de Humanidades) e IIGHI. Res. 1513/80-R. Ratificado por Conicet 31/07/2003
1985. Convenio Dictado de cursos de extensión cultural entre IIGHI y el Ministerio de Educación y Cultura de la Prov. de Corrientes.
- 1991, 1 de abril- Acuerdo entre la Facultad de Humanidades de la UNNE y el IIGHI Plan de actividades conjuntas.
- 2000, 11 de agosto. Acuerdo de colaboración recíproca entre IIGHI y el CEDODAL, Centro de Documentación de Arquitectura Latinoamericana.
- 2002, 2 de diciembre. Acuerdo de partes para la promoción conjunta de actividades científico-culturales entre Subsecretaría de Cultura de la Provincia de Chaco y el IIGHI. Ratificado por Conicet 31/07/2003
- 2002, 19 de diciembre. Acuerdo de cooperación entre la FCNyM de La Plata y el IIGHI. Continúa. Ratificado por Conicet 31/07/2003
- 2002, 26 de diciembre, 18 de junio de 2002. Acuerdo de partes para la creación del Laboratorio de Cartografía Digital entre la Facultad de Humanidades de la UNNE y el IIGHI. Res. 379/02-CD.
2003. 4 de diciembre. Doctorado en Geografía como Carrera adscripta al IIGHI entre Comisión de Postgrado de la Facultad de Humanidades de la UNNE y el IIGHI.
2004. 16 de enero. Convenio de Colaboración entre la Universidad Nacional de Tucumán y el CONICET, por el cual el Instituto de Estudios Geográficos de la UNT es reconocido como

- Unidad Asociada al IIGHI: Res. 0081/04
2004. 28 de mayo. Acuerdo de partes para la realización de proyectos de extensión científico-culturales entre la Secretaría General de Extensión Universitaria y el IIGHI.
2005. Acta Acuerdo de Asistencia Técnica entre la Facultad de Humanidades y el Instituto Provincial de Desarrollo Urbano y Vivienda de la Prov. del Chaco por parte del Laboratorio de Cartografía Digital
2005. 27 de mayo. Acuerdo de partes para la recuperación de la memoria de la comunidad vasca del Chaco entre el IIGHI y el Centro Vasco del Chaco “Kotoiaren Lurra”, a través del NEDIM.
2005. 30 de mayo. Acuerdo de Cooperación Académica entre el IIGHI y la UTN Facultad Regional Córdoba para la cooperación académica en transferencia de conocimientos y desarrollo de software.
2007. 9 de marzo. Acuerdo de Colaboración Mutua entre el Doctorado en Letras de la Facultad de Humanidades de la UNNE y el NELMA (Núcleo de Estudios de Lenguas Minoritarias Americanas) del Instituto de Investigaciones Geohistóricas (IIGHI) -Conicet
2007. 6 de agosto. Proyecto de Colaboración Intergubernamental Cuba-Argentina con el Instituto Nacional de Higiene, Epidemiología y Microbiología, de Cuba, para el Proyecto “Diseño y ensayo multinacional de métodos diagnósticos macro de vivienda saludable”.
2007. 19 de noviembre. Continuidad Acta Acuerdo de Asistencia Técnica entre Fac. de Humanidades y el Instituto Provincial de Desarrollo Urbano y Vivienda de la Provincia del Chaco prestada por el Laboratorio de Cartografía Digital.
- 2007, diciembre. Acuerdo de Cooperación con el Ministerio de la Producción, Trabajo y Turismo de la Provincia de Corrientes, para la Cartografía de la Reserva y Parque Natural del Iberá.
2008. 13 de marzo. Convenio entre CONICET, la Facultad Regional Córdoba de la Universidad Tecnológica Nacional y el Departamento de Arquitectura de la Facultad de Ciencia y Tecnología de la Universidad Católica de Nuestra Señora de la Asunción. Convenio de Licencia no exclusiva de uso gratuito de la Metodología Diagnóstica y Software asociado (DRVS y RVS versión 2.1, Lic 647178/25/3/2008). Res. 0612/08
- Dentro del modelo de Convenio citado en último término se ha trabajado, durante el año, en convenios con la Fundación Oswaldo Cruz de Brasil, La Universidade de Amazonia (Brasil) y la Universidad Nuestra Señora del Rosario (Colombia)

15. ACCIONES DE ASESORAMIENTO Y SERVICIOS TECNICOS. PATENTES

15.1. Con universidades

- 15.1.1. Hugo Beck. Miembro del Banco de Evaluadores de Proyectos de Investigación de la Universidad Autónoma de Entre Ríos (UADER).
- 15.1.2. Oscar Mari. Miembro representante de la UNNE en la comisión organizadora de Carrera de Postgrado Cooperativo “Maestría en Desarrollo Rural”. Resolución de Rectorado N°1887/08, del 19 de mayo de 2008.
- 15.1.3. Oscar Mari. Miembro del Comité de evaluación de la Revista de Ciencia y Tecnología de la Universidad Nacional de Formosa. Res. 262/05 del 18 de octubre de 2005. ISSN:1668-1665.
- 15.1.4. N.C.Meichtry. Evaluación de artículos científicos para: el Instituto de Planeamiento Urbano y Regional (IPUR) para el Segundo Seminario sobre Políticas Urbanas, Gestión Territorial y Ambiental para el Desarrollo Local. FAU-UNNE.
- 15.1.5. N.C.Meichtry. Evaluación de proyectos de investigación, de solicitudes de becas, de informes de avance y finales para la UNNE, UBA, U.N.Entre Ríos, y la U.N. Patagonia San Juan Bosco.
- 15.1.6. María del Carmen Rojas. Asesora del programa académico correspondiente al Área Comunitaria de la Carrera de Especialización en Medicina Familiar de la Facultad de Ciencias Médicas de la UNC.
- 15.1.7. María del Carmen Rojas. Miembro del Comité Científico Nacional de la Revista Salud Pública de la Facultad de Ciencias Médicas de la UNC

15.2. Con otros organismos

- 15.2.1. Hugo Beck. Colaborador en el Índice Histórico Argentino, Publicación anual del Comité Argentino de Ciencias Históricas (C.A.C.H.).
- 15.2.2. Horacio Calandra. Tipo Transferencia de conocimiento. Destinatario: Comunidad Wichi “Pajarito” a través del Centro del Hombre Antiguo Chaqueño (CONICET-Las Lomitas) y del representante legal de dicha comunidad, Dr. Luis Zapiola, a fin de realizar pericia bioarqueológica sobre restos óseos humanos exhumados en el cementerio tribal para fundar reclamo legal de legítima pertenencia de tierras.. Participantes Dra. Salceda S.A.; Calandra H.A.; De Feo Carlos; Balbarrey Gabriel; Ramallo Virginia; Desántolo Bárbara; Silva Diego; Lamenza Guillermo; Friederichs Gustavo; Fernández Tomás; Torello Pablo. Contrapartida \$ 3.000

- 15.2.3. Marisa Censabella. *Evaluadora externa* proyectos de investigación plurianuales (PIP) – Conicet.
- 15.2.4. Marisa Censabella. Con la Subsecretaría de Educación, MECCyT Chaco. Integrante del Comité Ejecutivo, área Investigación, de la Comisión de Políticas Lingüísticas, unidad ejecutiva y consultiva del Programa de Educación Plurilingüe e Intercultural, Subsecretaría de Educación Superior, MECCyT de la provincia del Chaco, a partir del 1° de febrero de 2008
- 15.2.5. Norma C. Meichtry. Evaluación de proyectos de investigación, promociones, solicitudes de ingreso a la CIC para el Conicet
- 15.2.6. Norma C. Meichtry. Evaluación de libros:
Editorial Universitaria. Universidad Nacional de Córdoba
- 15.2.7. N.C.Meichtry. Evaluación de artículos científicos para:
International Migration Review del Center for Migration Studies-USA
Estudios Socioterritoriales. U.N.C.P.B.A
Estudios. Revista del Centro de Estudios Avanzados. U.N.Córdoba
Breves Contribuciones del Instituto de Estudios Geográficos, U.N.Tucumán
- 15.2.8. María del Carmen Rojas. Evaluación de solicitudes de promoción para la carrera de Investigador Científico y Tecnológico.
- 15.2.9. María del Mar Solís Carnicer. Evaluadora de artículos para la *Revista de Investigaciones de la Dirección de Educación Superior del Ministerio de Educación de Corrientes*. Octubre de 2008
- 15.2.10. Cristina Valenzuela. Evaluadora de Proyectos de Investigación (PICT y PICTOS) de la Agencia Nacional de Promoción Científica y Tecnológica (ANPCyT), de la Secretaría de Ciencia y Técnica del Ministerio de Cultura y Educación de la Nación.
- 15.2.11. Cristina Valenzuela. Evaluador Invitado. Convocatoria Pública para miembros del Sistema Nacional de Investigación (SNI) de Panamá, 2008.

15.3. Patentes

- 15.3.1. El 25/8/2008 por Expediente N° 647178 se registro el software “RVS versión 2.1, asociado a metodología diagnóstica basada en vulnerabilidad social (DVRS)”. Rojas-Meichtry et al

16. OTROS

- 16.1. Lorena Cayré Baito. Trabajo con informante wichí en elicitación de paradigmas verbales y frases gramaticales.
- 16.2. Lorena Cayré Baito. Elaboración de una base de datos.
- 16.3. Lorena Cayré Baito. Elaboración de un informe sobre la variedad estudiada: identificación de fonemas vocálicos y consonánticos, realización fonética y distribución de los mismos
- 16.4. Adriana Zurlo. Corrección estilística y edición de la publicación correspondiente a la tesis doctoral de la Dra. Maria Alejandra Fantín titulada *Población, sociedad y salud en la frontera argentino-paraguaya*. ISBN: 978-99953-51.

III. RENDICION GENERAL DE CUENTAS

17. ORIGEN DE LOS FONDOS

17.1. Ingresos p/gastos de funcionamiento

Res. 0527	\$ 5.500
“ 940	21.645
“ 0	13.875
“ 0	14.430
Administración de subsidios de terceros	0
Subsidios de terceros	0
Intereses	
SUBTOTAL	\$ 55.576

Los haberes del personal de investigación, técnicos y becarios, son financiados por el mismo CONICET, por cuentas independientes del presupuesto de funcionamiento del IIGHI.

17.2. Ingresos p/proyectos

	\$	U\$S
financ.sólo por CONICET	72.925	
co-financ.por CONICET	29.126	
financiados por otras entidades	1.681.754	
SUBTOTAL	1.783.805	

17.3. Otros ingresos	
Equipamiento	75.000
TOTAL DE INGRESOS DE LA UNIDAD	\$ 1.914.381

IV. ANEXOS

18. INFORME SINTÉTICO DE ACTIVIDADES DEL NEDIM (NÚCLEO DE ESTUDIO Y DOCUMENTACIÓN DE LA IMAGEN)

Con material propio de archivo se organizó la exposición *Las primeras imágenes de la Facultad de Humanidades. Fotografías de Grete Stern, realizada en el contexto del 50º Aniversario de la Facultad de Humanidades – UNNE, agosto de 2008.*

Se realizaron digitalizaciones de aproximadamente 2500 imágenes y se copiaron en papel 978 imágenes digitales procedentes de otros archivos del país y el exterior.

Se continuaron realizando trabajos de conservación preventiva del material fotográfico de archivo, a través de limpieza, guarda de primer y segundo nivel.

Se avanzó en la confección de criterios formales y documentales para la realización de la base de datos, ya que no resultó eficiente la base previamente elaborada en Acces.

El NEDIM recibió consultas frecuentes de diversos investigadores y usuarios en general.

Se realizó una Jornada de Capacitación sobre guarda y conservación de colecciones en el Instituto Pío XII de la ciudad de Corrientes, a pedido de las autoridades de dicha institución. Acudieron a la misma la Arq. Luciana Sudar y el técnico adscripto Ariel Sánchez.

El NEDIM realizó la publicación del libro “Memorias Visuales del Gran Resistencia. Fotografías de Pablo Boschetti”. El mismo es el fruto de trabajos de conservación, documentación y análisis, ya que la colección Boschetti constituyó el fondo original del archivo del NEDIM

19. INFORME SINTÉTICO DE ACTIVIDADES DEL NELMA (NÚCLEO DE ESTUDIO DE LENGUAS MINORITARIAS AMERICANAS).

El NELMA, creado en octubre de 2004, posee cuatro áreas de trabajo: “Formación de Recursos Humanos”, “Transferencia en el área de Políticas y Planificación Lingüística”, “Archivo y Digitalización de Corpus” y “Publicaciones”. Dirección del Núcleo: Dra. Marisa Censabella.

Formación de recursos humanos: en el año 2008, el Núcleo contaba con tres becarios doctorales de Conicet (Belén Carpio, Lorena Cayré Baito y Leonardo Cerno), tres becarias de iniciación de Ciencia y Técnica de la UNNE (Rocío Yamile Guitart, Silvia Kiener y Adriana Zurlo) y un becario de pre-grado de la misma institución (Raúl González), quien obtuvo, en el mes diciembre, una beca de iniciación para continuar con sus estudios en el 2009 (siete becarios en total). Todos ellos se encuentran inscriptos o en trámite de inscripción en doctorados nacionales. Las actividades académicas, de formación y las publicaciones de estos becarios se detallan bajo sus nombres en esta memoria. Estimamos como muy satisfactoria la tarea cumplida en el área en solo cuatro años de gestión, hecho que posibilita, en un futuro próximo, la concreción de tareas en las otras tres áreas del Núcleo.

Transferencia en el área de Políticas y Planificación Lingüística: durante el año 2008 se asesoró ad-honorem a la Secretaría de Educación del Ministerio de Educación, Cultura, Ciencia y Tecnología de la provincia del Chaco en temas referidos a la implementación del Programa de Educación Plurilingüe. Este asesoramiento se plasmó en el nombramiento de la directora del Nelma en el Comité Ejecutivo de la Comisión de Políticas Lingüísticas de la subsecretaría de Educación del mencionado ministerio (Res. N° 2320 del 21 de mayo de 2008). En el transcurso del año, la subsecretaría de Educación ofreció al Nelma la tarea de realizar un *Atlas Sociolingüístico de la provincia del Chaco* durante los años 2009-2010. Se presentó un anteproyecto que fue aprobado (los recursos financieros se asignaron en enero de 2009). Esta tarea será dirigida por Marisa Censabella y realizada por cinco pasantes de investigación estables más otros cinco temporarios, cuyos estipendios y viáticos serán financiados por el MECCyT. Durante el lapso de la investigación, los pasantes pasarán a formar parte de los profesionales y estudiantes avanzados asociados al NELMA (los becarios doctorales del Nelma no integran este equipo). Siempre en colaboración con el MECCyT, durante el año 2008 el NELMA ofreció dos cursos de actualización y perfeccionamiento docente, uno sobre didáctica de enseñanza de segundas lenguas no estandarizadas para maestros interculturales bilingües tobas (48 hs. presenciales) y otro para docentes de nivel medio sobre didáctica de la lengua (castellana) en contextos de diversidad (45 hs. presenciales), dictados por personal del Nelma junto a profesionales invitados del Instituto de Formación Docente San Fernando Rey de Resistencia (Prof. Guillermo Brignardello y Lic. Mariana Giménez) y el Josefina Contte de Corrientes (Prof. Martín Gómez).

Archivo y digitalización de corpus: la Prof. Adriana Zurlo (becaria de CyT UNNE) comenzó con tareas de digitalización de cintas magnetofónicas con voces de hablantes toba, grabadas en los años 1992 y 1994 en distintas localidades de la provincia del Chaco. El Lic. Raúl González (becario de CyT UNNE) ha incorporado la mitad de los

ítemes léxicos publicados en el *Vocabulario Toba* de Alberto Buckwaltar (1980) en la base de datos del Núcleo. También ha elaborado una base de datos con acceso a través de palabras clave para el ordenamiento y aprovechamiento de 1340 fotocopias de artículos y separatas disponibles en el NELMA sobre temas de tipología lingüística, morfosintaxis, fonología, lenguas en contacto y sociolingüística de lenguas indígenas de América Latina.

Publicaciones: se encuentra todavía en prensa un libro dirigido a estudiantes universitarios sobre los principios de la etnografía del habla debido a demoras del autor (Leonardo Cerno) en la incorporación de correcciones sugeridas por los referatos. Se estima que el mismo se enviará a imprenta en el mes de abril de 2009. Se ha solicitado a la Mg. Belén Carpio la adaptación de su tesis de maestría para la Colección *Tesis y monografías*. Dicho trabajo versa sobre el sistema de alineamiento de los indicadores personales en el verbo toba. La subsecretaría de Educación del MECCyT - Chaco ha solicitado a las Dras. Marisa NELMA) la elaboración de dos gramáticas de referencia para docentes indígenas en lengua toba y wichí respectivamente, con la intención de publicarlas en la colección *Cuadernos Interculturales* de dicho ministerio, tarea que se encuentra en una primera fase de preparación. La edición de estas gramáticas estará a cargo del NELMA

20. INFORME SINTÉTICO DE ACTIVIDADES DEL NEHC (NÚCLEO DE ESTUDIOS HISTÓRICOS COLONIALES)

La conformación del **Núcleo de Estudios Históricos Coloniales, (NEHC)** se concretó el 31 octubre de 2008.

El Núcleo se propone abordar el estudio de diversas temáticas relacionadas con el área de Historia Colonial, específicamente en el ámbito del Nordeste en sentido geográfico amplio. Cuenta entre sus actividades principales, además de la investigación, con el trabajo de edición de fuentes coloniales, específicamente fuentes jesuíticas.

Se posee un archivo de diversas fuentes recogidas durante años por el Dr. Ernesto Maeder en numerosos archivos de España y América Latina. Cartas Anuas, Inventarios, fuentes demográficas, etc. son algunos de los ejemplos de la información que se posee con vistas al trabajo de transcripción y posterior edición de las mismas.

Proyectos en ejecución:

Cartas Anuas de la Provincia Jesuítica del Paraguay:

Con este proyecto se pretende recopilar y transcribir los textos manuscritos de las Cartas Anuas que los provinciales de la Compañía de Jesús dirigían anual o trianualmente a sus

superiores en Roma; con importantísima información acerca de la actividad en el Río de la Plata.

En una segunda etapa, una vez concluido el proceso de transcripción, se espera poder llegar a la edición de las mismas, como se hizo con cartas transcritas en período anteriores.

En la actualidad se está trabajando con las cartas del período 1658-1660 y 1659-1662

En el año 2008 se publicó: *Cartas Anuas de la Provincia Jesuítica del Paraguay. (1645-1646) (1647-1648)*. Introducción Dr. Ernesto Maeder. Documentos de Geohistoria Regional N°14. Instituto de Investigaciones Geohistóricas. IIGHI. Conicet

21. INFORME SINTÉTICO DEL LABORATORIO DE TECNOLOGIAS DE LA INFORMACION GEOGRAFICA (Convenio específico con Facultad de Humanidades de la UNNE. Res. 379/02)

El funcionamiento efectivo del LCD se inicia el 22 de abril de 2004, fecha en que por Resolución 078/04 del Consejo Directivo de la Facultad de Humanidades, son designadas Mirta Liliana Ramírez y María Alejandra Fantín en los cargos de Directora y Vice-directora, respectivamente.

Durante el año 2008 se ha continuado el trabajo desarrollado en años anteriores pero con especial énfasis en sistematizar, organizar y representar los datos geoespaciales del Área Metropolitana del Gran Resistencia –AMGR-. Ello determinó que se actualizara con mayor cantidad de documentos temáticos la página WEB del Laboratorio de Cartografía Digital que se puede visitar en la siguiente dirección:

<http://hum.unne.edu.ar/investigacion/geografia/labcarto/index.htm>.

Asimismo se continuó trabajando en labores que tienen que ver con capacitación, prestación de servicios y extensión a distintos grupos que lo requieren:

Capacitación a través de cursos de actualización y perfeccionamiento

“El uso de los Sistemas de Información Geográfica para el ordenamiento territorial. Aplicaciones y usos para el estudio del interfluvio Teuco-Bermejito, Provincia del Chaco”. Aprobado por Resolución 186/07-CD. de la Facultad de Humanidades de la Universidad Nacional del Nordeste. Destinado a integrantes de las Cooperativas de Trabajo del interfluvio Teuco-Bermejito. Resistencia, El Espinillo, junio – julio de 2007, abril 2008. 27 horas reloj

Capacitación a través de cursos de posgrado

Técnicas de evaluación multicriterio aplicadas al ordenamiento territorial.

Resolución 017/08 del Consejo Directivo de la Facultad de Humanidades, UNNE. 15 al 18 de abril 2008 (34 horas).

Análisis espacial cuantitativo. Conceptos y aplicaciones. Resolución 196/08 del Consejo Directivo de la Facultad de Humanidades, UNNE. 11 al 14 de agosto de 2008 (32 horas).

Prestación de servicios y transferencia

- 2005 / 2008: Asesoramiento, asistencia técnica y capacitación a profesionales del Instituto Provincial de Desarrollo Urbano y Vivienda –IPDUV- de la Provincia del Chaco. Desde mayo de 2005 a diciembre de 2008. Resoluciones: 092/05 , 243/06 y 398/07 todas del Consejo Directivo de la Facultad de Humanidades de la UNNE.
- 2007 / 2008: Asistencia Técnica al “Plan para la Reglamentación de las Leyes N° 3771 y 4736 de Reserva y Parque Natural del Ibera” al Ministerio de la Producción, Trabajo y Turismo de la Provincia de Corrientes.
- 2008: Asesoramiento, asistencia técnica y capacitación a profesionales del Instituto de Vivienda de Corrientes –INVICO- de la Provincia del Corrientes. Resolución 077/08 del Consejo Directivo de la Facultad de Humanidades de la UNNE.
- 2008 / 2009: Prestación de servicios y Capacitación al personal de la Dirección de Vialidad Provincial de la Provincia del Chaco. Desde octubre de 2008 a octubre de 2009 Resolución 271/08-CD de la Facultad de Humanidades de la UNNE.

Extensión

Tercera reunión de usuarios de tecnologías de la información geográfica del nordeste argentino. Resolución 019/08-CD de la Facultad de Humanidades. Universidad Nacional del Nordeste Resistencia. 29 y 30 de mayo de 2008.

Participaron investigadores provenientes de universidades nacionales, organismos públicos de gestión estatal y empresas privadas. Concurrieron 90 asistentes y expositores que desarrollaron 16 ponencias, 1 conferencia y 1 teleconferencia.
2008

Día del SIG 2008. Los SIG en las escuelas . Resolución 355/08-CD de la Facultad de Humanidades. Universidad Nacional del Nordeste. Resistencia. 28, 29 y 30 de mayo de 2008. Destinado a docentes y alumnos de EGB 3 y Polimodal del Sistema Educativo Provincial del Chaco. Contó con la colaboración de docentes que se desempeñan en diferentes escuelas de la ciudad de Resistencia.

También es importante destacar que en el año 2008 se firmaron los siguientes acuerdos de asistencia técnica:

- Instituto de Vivienda de Corrientes –INVICO- de la Provincia del Corrientes, Resolución 077/08-CD de la Facultad de Humanidades de la UNNE.

- Policía de la Provincia del Chaco. Resolución XXXX/08-CD de la Facultad de Humanidades de la UNNE.
- Dirección de Vialidad Provincial –Provincia del Chaco- Resolución 271/08-CD de la Facultad de Humanidades de la UNNE.

22. INFORME SINTÉTICO DEL NODO LOCAL “CÓRDOBA” DE LA RED ARGENTINA DE VIVIENDA SALUDABLE AVALADA POR OPS, CON SEDE EN EL IIGHI

a) Informe de desarrollo institucional 2005-09, con logros y retos de las redes nacionales. Proyecciones para el próximo bienio

2005-2009. El nodo local Córdoba ha centrado su acción en las siguientes áreas de trabajo:

- Desarrollo de investigaciones científicas y tecnológicas en el campo habitacional referida a metodologías diagnósticas para determinar el riesgo de la vivienda para la salud desde enfoque de salud colectiva y vulnerabilidad global centrando el análisis en la vulnerabilidad social
- Formación de recursos humanos
- Consolidación de relaciones con las instituciones dedicadas al estudio o investigación de problemas afines: Universidades y Centros nacionales e internacionales que se ocupen del desarrollo de estas temáticas
- Difusión y transferencia tecnológica de los resultados obtenidos en las investigaciones mediante la firma de convenios con organismos nacionales e internacionales, impartición de cursos de grado y postgrado universitario, publicaciones y presentaciones en reuniones científicas nacionales e internacionales.
Todo ello, sobre la base de ejecución de Proyectos Integrados Intersectoriales, Multidisciplinarios y con participación ciudadana
Hasta la actualidad se han alcanzado los siguientes resultados:
- Desarrollo de una metodología diagnóstica para determinar el riesgo de la vivienda para la salud (DRVS) y software asociado basado en redes neuronales y variables difusas (RVS versión 2.1) (Estudio realizado dentro de la línea de acción de vigilancia ambiental del Plan de Acción Regional de la iniciativa de Vivienda Saludable para el período 2006-2007, basado en las recomendaciones de los grupos de trabajo de la Red Interamericana de Vivienda Saludable y que fuera aprobada en el Simposio Regional Vivienda saludable: Reto del Milenio en los asentamientos precarios de América Latina y el Caribe que se desarrolló en Lima desde el 3 al 7 Septiembre de 2005)
- Aplicación de la metodología DRVS en países de la Región y El Caribe

- Proceso de gestión para la firma de convenios de cooperación académica entre las Universidades de Córdoba y del Nordeste y la Red Cubana de Vivienda Saludable para la aplicación de la metodología desarrollada por esta Red en las ciudades de Córdoba y Resistencia
- 1 becario. Categoría Iniciación en la investigación SECyT-UNNE. 1 becario interno Postgrado Tipo I CONICET
- Impartición de cursos en Postgrados Universitario de la Facultad de Ciencias Médicas de la Universidad de Córdoba y Grado Universitario de la Facultad de Arquitectura y Urbanismo de la Universidad Nacional del Nordeste
- Aproximadamente 50 publicaciones y ponencias nacionales e internacionales
- Presentación de proyectos de investigación para validar la metodología DRVS utilizando una matriz de procesos críticos. Proyecto aprobado por FONCYT: *El riesgo de la vivienda urbana para la salud desde la perspectiva de la salud comunitaria y la vulnerabilidad sociodemográfica en las ciudades de Resistencia y Córdoba: Aplicación y validación de una metodología DVRS*. Monto financiado: aproximadamente U\$S 30.000 e incluye además un becario doctoral. (Inicio abril 2009)
- Fortalecimiento de relaciones interinstitucionales con investigadores del Departamento de Medicina Familiar y el Centro de Investigación y Formación en Salud Familiar y Comunitaria de la Facultad de Ciencias Médicas de la Universidad de Córdoba, de la Universidad Tecnológica Nacional (Facultad Regional Córdoba), Red Interamericana de Vivienda Saludable (Brasil, Cuba y Paraguay), Universidad del Rosario de Colombia y con funcionarios del área de salud ambiental de las representaciones de OPS de Argentina y Paraguay.

2009-2011. Continuidad de acciones en las áreas de trabajo planteadas con la incorporación, (una vez demostrado que la metodología es viable a partir de su aplicación en diversas realidades: Argentina, Brasil, Colombia, Cuba y Paraguay) de gestión local del riesgo basada en información obtenida sobre capital social, humano y físico que facilitara una mayor comprensión de los niveles territoriales diferenciados en cuanto a la causalidad y el impacto revistiendo gran importancia en términos de la gestión de soluciones tendientes a la reducción del riesgo y la vulnerabilidad.

b) Reporte de actividad técnica en forma de Resúmenes (abstracts) de una página de los proyectos llevados a cabo por las Redes en el período de la VI a la VII Reunión. Se trataría de proyectos de construcción de capacidades, investigación - desarrollo, básica e investigación acción

1) Conocimientos desarrollados

La construcción social del riesgo de la vivienda urbana para la salud considera los modos de devenir que determinan la vivienda insalubre como un conjunto de procesos.

Estos adquieren características distintas de acuerdo a las relaciones sociales en que se desarrollan. Estas relaciones pueden ser de equidad/inequidad, mantenimiento/privación y perfeccionamiento/deterioro. Para ello se ha desarrollado un método de indagación científica que permite determinar el riesgo, combinando la lógica dialéctica desde el pensamiento complejo, la vulnerabilidad social, la noción de activos sociales y estructuras de oportunidades con un modelo matemático neuro-difuso, basado en redes neuronales artificiales y lógica difusa. La metodología diagnóstica denominada DRVS y el software asociado RVS v2.1 permiten reconocer la capacidad o incapacidad para enfrentar situaciones de insalubridad mediante factores representados por el total de activos y pasivos del capital humano, social y físico componen la base de la recuperación o superación de problemas

La metodología se ha transferido a las Redes Nacionales de Vivienda Saludable de Brasil, Cuba y Paraguay mediante Convenios con el Instituto de Higiene, Epidemiología y Microbiología, La Fundación Fiocruz, las Universidades de Amazonia y Católica de Nuestra Señora de la Asunción. También se ha firmado convenio con la Universidad del Rosario de Colombia

Por otra parte, por Expediente N° 647178 se encuentra registrado el software “ RVS versión 2.1, asociado a metodología diagnóstica basada en vulnerabilidad social (DRVS)” en la Dirección Nacional de Registro de Propiedad Intelectual de Argentina

2) Construcción de capacidades y divulgación. Cursos relevantes impartidos.

Dictado de cursos de Post grado Universitario

- 2005, 2006 y 2007. Vivienda saludable. Curso Salud Social y Comunitaria. Facultad de Ciencias Médicas. Universidad Nacional de Córdoba. Total de alumnos: 160
- 2008. Se ha introducido la temática en la Carrera de Especialización de Medicina Familiar de la Carrera de Ciencias Médicas de la Universidad Nacional de Córdoba
- 2007. Taller sobre Salud Comunitaria, Población y Vivienda dentro de la Escuela de Salud Pública de la Facultad de Ciencias Médicas (FCM) de la Universidad Nacional de Córdoba (UNC)
- 2008. Taller sobre Sistemas de Información para el monitoreo de la salud ambiental Escuela Internacional de Salud Pública 2008. Escuela de Salud Pública. FCM-UNC. Córdoba

Dictado de curso de grado Universitario

- Desde el 2002 hasta la fecha se ha incluido la temática en la materia Desarrollo Urbano II de la Facultad de Arquitectura y Urbanismo de la Universidad Nacional del Nordeste. Total de Alumnos: 700

Co- dirección y Dirección de Becarios

2005-2007 “*Nivel de resiliencia de hogares pobres a los riesgos de la vivienda para la salud, en Resistencia, 2005-2007*”. Becario Iniciación en la investigación SECyT-UNNE

2008-2010. “*Nivel de resiliencia de hogares pobres a los riesgos de la vivienda para la salud, en Resistencia, 2008-2010*”. Becario interno Postgrado Tipo I CONICET

Publicaciones

Desde el año 2005 a la fecha mas de 50 publicaciones nacionales e internacionales desarrolladas por investigadores de las Universidades Tecnológica –Regional Córdoba-, Nacional de Córdoba, Nacional del Nordeste y del Instituto de investigaciones Geohistóricas del Consejo Nacional de Investigaciones Científicas y Técnicas (CONICET)

Distinciones

2006. Tercer lugar como mejor artículo publicado en la revista Archivos de medicina Familiar. An Internacional Journal en el año 2005. Volumen 7 a: *La vivienda saludable como estrategia para la promoción de la salud en el marco de la medicina familiar. Hacia una comprensión del proceso salud-enfermedad basada en la intersubjetividad.* (Rojas, MC, Ciuffolini, MB, Meichtry, NC)

La revista Archivos de Medicina Familiar es considerada entre las 50 mejores del mundo dedicada a temas de atención primaria de la salud y medicina familiar tal cual se expresa en la página WEB de España: www.sica.es/aliens/umfus/enlaces/revistas/htm

3) Proyectos de Investigación

El riesgo de la vivienda urbana para la salud desde la perspectiva de la salud comunitaria y la vulnerabilidad sociodemográfica en las ciudades de Resistencia y Córdoba: Aplicación y validación de una metodología DVRS. Año 2001 (ANPCYT PICT2007 N°02264)

El proyecto plantea determinar el riesgo de la vivienda urbana para la salud, en las ciudades de Resistencia y Córdoba en el año 2001, desde una concepción holística fundamentado en el pensamiento complejo, la salud colectiva y la vulnerabilidad global centrandolo en el análisis en la vulnerabilidad sociodemográfica desde una perspectiva que integra las nociones de capital social, humano y físico a partir de los activos sociales y estructura de oportunidades que poseen los hogares. También propone validar ese modelo conceptual (DVRS), que requiere de la aplicación de una lógica de análisis compleja y no lineal (redes neuronales artificiales y variables difusas) usando un software diseñado a medida (RVSv2.1), confrontado los resultados alcanzados (de datos censales y de observatorios

urbanos y/o gobiernos locales) con los obtenidos de la construcción de una matriz de procesos críticos (de datos secundarios para la caracterización del contexto regional y municipal de las ciudades Resistencia y Córdoba, estudios de casos empleando la técnica de historia de vida y talleres con líderes institucionales, comunitarios y representantes de organizaciones sociales)

2005 y continua. *Sistemas nacionales y locales de vigilancia de los factores de riesgo y protección a la salud asociados con la vivienda.* (Proyecto de investigación en el marco de la Red Interamericana de Vivienda Saludable/OPS-OMS)

En este proyecto se plantea fortalecer los sistemas nacionales y locales de vigilancia de los factores de riesgo y protección a la salud asociados con la vivienda. Con este fin se pretende alcanzar una guía para los diagnósticos nacionales y locales sobre los factores de riesgo y protección a la salud asociados con la vivienda y la implementación de las guías en al menos dos países de la Región.

Se han diseñado dos metodologías de diagnóstico macrosocial de vivienda saludable en Argentina y Cuba, proponiendo su generalización en la Región a través de la Red Interamericana de Vivienda Saludable de la Organización Panamericana de la Salud.

4) Inserción de la preceptiva de la vivienda saludable en políticas públicas. Favor, mencionar casos concretos donde la vivienda saludable ha sido incluida en las políticas públicas nacionales, regionales o locales.

Inclusión de la temática en:

- SECYT-UNNE
- CONICET
- Seminario Permanente de Vulnerabilidad Social del Centro de Estudios Avanzados de la Universidad Nacional de Córdoba
- Red de Vulnerabilidad de la Asociación Latinoamericana de Población